Паспорт изделия

Неуправляемый коммутатор NLS-115

Коммутатор NETLAN, неуправляемый
5*10/100Мбит/с
DC5V 1A

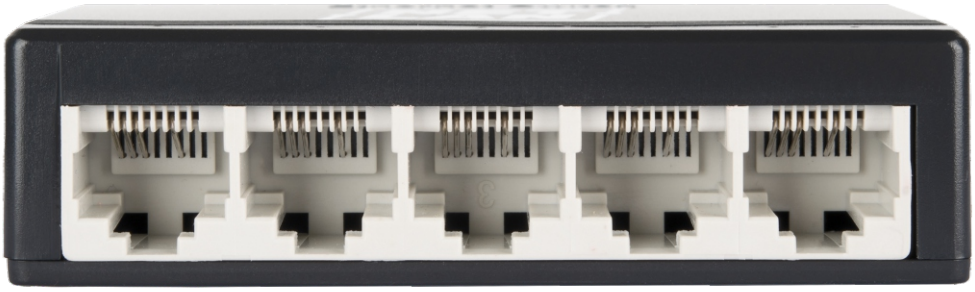

Заводской (серийный) номер: _____

Данный паспорт соответствует ГОСТ 2.610 «Правила выполнения эксплуатационной документации»

2025

SEC.RU | Короткий путь к информации
Скачано с sec.ru

Содержание

1. Общие сведения и назначение 3

2. Технические характеристики 4

3. Меры безопасности 5

4. Условия эксплуатации, хранения и транспортирования 6

5. Сведения об утилизации 7

6. Гарантийные обязательства 8

SEC.RU | Короткий путь к информации
Скачано с sec.ru

1. Общие сведения и назначение

1.1 Коммутатор предназначен для соединения нескольких узлов компьютерной сети в пределах одного или нескольких сегментов сети.

1.2 Неуправляемый коммутатор NLS-115 – продукт бренда NETLAN, предназначенный для соединения нескольких устройств локальной вычислительной сети (LAN) или нескольких сегментов данной сети.

Решение отлично подойдет для применения в небольших и простых сетях.

1.3 Комплект поставки:
- Коммутатор NLS-115 - 1 шт.
- Блок питания- 1 шт.
- Паспорт - 1 шт.

1.4 Внешний вид основного исполнения коммутатора NLS-115 представлен на рисунке 1

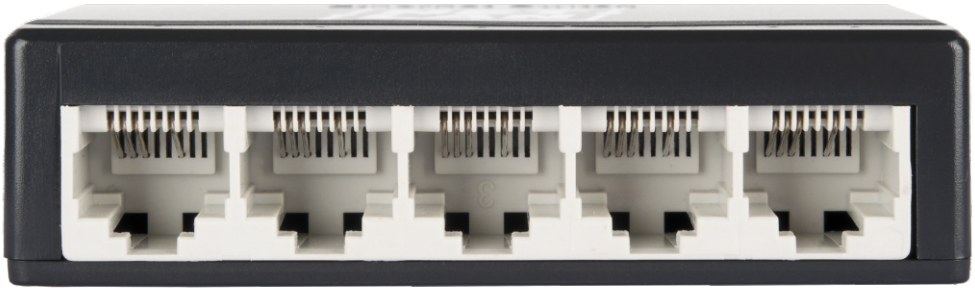

SEC.RU | Короткий путь к информации
Скачано с sec.ru

2. Технические характеристики

2.1 Основные технические и эксплуатационные характеристики NLS-115 приведены в таблице 1.

Тип коммутатора	Неуправляемый
Тип основных портов	FastEthernet RJ45
Количество основных портов	5
Пропускная способность, Гбит/с	1
Скорость пересылки пакетов, Mpps	0.744
Размер MAC таблицы	2K адресов
Время наработки на отказ (MTBF)	50,000 часов
Разъем питания	DC jack (2.5мм) 5В, 2.1Вт
Питание	220В, 50Гц
Температура, °C	Хранение от -40 до +80 Эксплуатация от 0 до +50
Влажность, %	От 10 до 95 без конденсата
Исполнение	Настольный, настенный
Габариты изделия, мм	82x52x22

2.2 Содержание драгоценных металлов
Изделие драгоценных металлов и камней не содержит.

SEC.RU | Короткий путь к информации
Скачано с sec.ru

3. Меры безопасности

3.1 При установке и эксплуатации изделия необходимо руководствоваться действующими нормативными документами, регламентирующими требования по охране труда и правила безопасности при эксплуатации электроустановок. Установку, демонтаж и ремонт изделия производить при отключенном питании.

3.2 Следует помнить, что в рабочем состоянии к изделию подводится опасное для жизни напряжение электросети 220 В. Обслуживание и ремонт изделия должны проводиться квалифицированным персоналом.

3.3 Эксплуатация изделия без защитного заземления запрещена! Установку, демонтаж и ремонт производить при полном отключении изделия от электросети 220 В.

3.4 При подключении устройств и установке изделия оно должно быть отключено от основного питания.

3.5 При установке предусмотрите защиту от попадания на корпус изделия прямых солнечных лучей. Место установки изделия должно обеспечивать свободное, без натяжения, размещение кабелей подключения сети и оборудования. При этом кабельную проводку необходимо разместить так, чтобы исключить к ней свободный доступ.

4. Условия эксплуатации, хранения и транспортирования

4.1 При использовании изделия необходимо соблюдать требования мер безопасности, определенные «Правилами по охране труда при эксплуатации электроустановок» при работе с электрическими приемниками напряжением до 1000 В.

4.2 Плановые ремонты изделия не предусмотрены. Внеплановый ремонтпроизводится предприятием-изготовителем по заявке пользователя. Место, время, порядок и стоимость работ согласуются предварительно.

4.3 Условия хранения изделия – в индивидуальной упаковке производителя по группе 1 ГОСТ 15150-69 в отапливаемых и вентилируемых складах или хранилищах с кондиционированием воздуха с диапазоном температур от 5 до 40 °С. В воздухе помещения для хранения изделия не должно присутствовать агрессивных примесей (паров кислот, щелочей).

! ВНИМАНИЕ: При подключении фантомного питания необходимо строго придерживаться указаний эксплуатационной документации на подключаемые абонентские устройства! несоблюдение этих требований может привести к повреждению коммутатора и/или абонентского устройства!

SEC.RU | Короткий путь к информации
Скачано с sec.ru

5. Сведения об утилизации

Изделие не подлежит утилизации вместе с бытовым мусором и должно доставляться в специализированный центр для утилизации изделий электронной техники. Ответственность за утилизацию изделия несет эксплуатирующая организация.

SEC.RU | Короткий путь к информации
Скачано с sec.ru

6. Гарантийные обязательства

6.1 Производитель гарантирует отсутствие производственных дефектов и неисправностей Оборудования и несет ответственность по гарантийным обязательствам в соответствии с законодательством РФ.

6.2 Гарантийный период исчисляется с момента приобретения устройства у официального дилера на территории России и составляет 12 (двенадцать) месяцев.

6.3 В течение гарантийного срока Производитель обязуется бесплатно устранить дефекты Оборудования путем его ремонта или замены на аналогичное при условии, что дефект возник по вине Производителя. Устройство, предоставляемое для замены, может быть как новым, так и восстановленным, но в любом случае Производитель гарантирует, что его характеристики будут не хуже, чем у заменяемого устройства.

6.4 Выполнение Производителем гарантийных обязательств по ремонту вышедшего из строя оборудования влечет за собой увеличение гарантийного срока на время ремонта оборудования.

6.5 Если срок гарантии истекает ранее чем через месяц после ремонта устройства, то на него устанавливается дополнительная гарантия сроком на 30 дней с момента окончания ремонта.

6.6 Ни при каких обстоятельствах Производитель не несет ответственности за любые убытки, включая потерю данных, потерю прибыли и другие случайные или косвенные убытки, возникшие в ходе эксплуатации Оборудования, либо связанные с производительностью, выходом из строя или временной неработоспособностью Оборудования.

6.7 Производитель не несет ответственности по гарантии в случае, если произведенные им тестирование и/или анализ показали, что заявленный дефект в изделии отсутствует, либо он возник вследствие нарушения правил инсталляции или условий эксплуатации.

6.8 Условия гарантии не предусматривают чистку и профилактику оборудования силами и за счет Производителя.

6.9 Производитель имеет право без предварительного уведомления вносить изменения в изделие и его внешний вид, которые не ухудшают его технические характеристики.

6.10 Производитель не несет ответственности за дефекты и неисправности Оборудования, возникшие в результате:
- несоблюдения правил транспортировки и условий хранения, технических требований по размещению и эксплуатации;
- неправильных действий, использования Оборудования не по назначению, несоблюдения инструкций по эксплуатации;
- механических воздействий;
- действия обстоятельств непреодолимой силы (таких как пожар, наводнение, землетрясение и др.).

SEC.RU | Короткий путь к информации
Скачано с sec.ru

6. Гарантийные обязательства

6.11 Гарантия не распространяется:
- на контрафактные изделия, приобретенные под маркой Производителя; на неисправности, возникшие в результате воздействия окружающей среды (дождь, снег, град, гроза и т.п.), наступления форс-мажорных обстоятельств (пожар, наводнение, землетрясение и др.) или влияния случайных внешних факторов (броски напряжения в электрической сети и пр.);
- на неисправности, вызванные нарушением правил транспортировки, хранения, эксплуатации или неправильной установкой;
- на неисправности, вызванные ремонтом или модификацией Оборудования лицами, не уполномоченными на это Производителем;
- на повреждения, вызванные попаданием внутрь Оборудования посторонних предметов, веществ, жидкостей, насекомых и т.д.;
- на Оборудование, имеющее внешние дефекты (явные механические повреждения, трещины, сколы на корпусе и внутри устройства, сломанные антенны и контакты разъемов);
в- случае обнаружения следов механических и термических повреждений компонентов на платах.
- на случаи износа аккумуляторов.

6.12 Гарантийное обслуживание оборудования NETLAN производится в авторизованных сервисных центрах NETLAN более чем в 20 городах России. Получить информацию о ближайшем к Вам сервисном центре можно по телефону +7 (499) 705-83-57

SEC.RU | Короткий путь к информации
Скачано с sec.ru

ООО «Тайле Рус»
Телефон 8 800 600-72-65
www.tayle.ru | office@tayle.ru
Юридический и фактический адрес: Россия,127410, г. Москва,
Алтуфьевское шоссе, д. 41
ТЕХНИЧЕСКАЯ ПОДДЕРЖКА
+7 (499) 705-83-57
info@netlancables.ru

ДОПОЛНИТЕЛЬНАЯ ИНФОРМАЦИЯ ПО ПРОДУКТУ РАЗМЕЩЕНА НА ОФИЦИАЛЬНОМ САЙТЕ

SEC.RU | Короткий путь к информации
Скачано с sec.ru