Охрана

ТР

Санкт-Петербург ЭЛЕСТА

Устройство оконечное объектовое
«Юпитер 4 IP/GPRS»

Юпитер-2413
Юпитер-2443
Юпитер-2444
Юпитер-2445
Юпитер-2463

Руководство по эксплуатации
МД3.035.040РЭ
Ред. 2.2.1

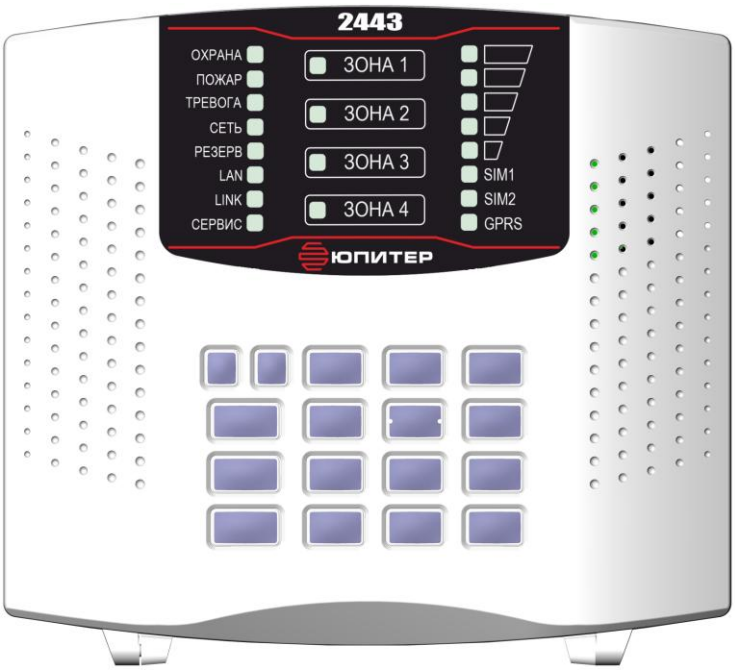

Санкт-Петербург

SEC.RU | Короткий путь к информации
Скачано с sec.ru

Оглавление

Термины и определения ... 4

Эксплуатационные документы ... 5

1. Общие сведения о приборе ... 6

1.1. Назначение ... 6

1.2. Варианты исполнения ... 6

1.3. Основные возможности ... 7

2. Технические характеристики и конструкция ... 9

2.1. Технические характеристики прибора ... 9

2.2. Конструкция прибора ... 10

3. Описание прибора ... 16

3.1. Шлейфы сигнализации ... 16

3.2. Разделы ... 24

3.3. Выходы управления ... 25

3.4. Индикация ... 28

3.5. ЖК дисплей (Юпитер-2444) ... 32

3.6. Передача сообщений. Каналы передачи ... 35

3.7. Перемычка управления режимами работы прибора ... 45

3.8. Звуковые сигналы при работе прибора ... 46

3.9. Датчик вскрытия корпуса прибора ... 47

3.10. Датчик перемещения корпуса ... 47

3.11. Встроенная клавиатура ... 47

3.12. Часы реального времени ... 48

3.13. Питание прибора ... 49

3.14. Устройства постановки/снятия ... 50

3.15. Интерфейс RS-485 ... 52

4. Установка прибора на объекте ... 53

4.1. Монтаж прибора ... 53

4.2. Подключение извещателей ... 56

5. Конфигурирование прибора ... 57

5.1. Общие указания по конфигурированию прибора ... 57

5.2. Сброс параметров конфигурации прибора к значениям по умолчанию ... 57

5.3. Конфигурирование прибора по интерфейсу USB. Программа «Конфигуратор» ... 59

5.4. Конфигурирование прибора с помощью СМС ... 61

5.5. Настройка режимов работы прибора со встроенной клавиатуры ... 62

5.6. Подключение ТСО по интерфейсу RS-485 ... 63

SEC.RU | Короткий путь к информации

Скачано с sec.ru

6. Работа с прибором ... 65
6.1. Код пользователя ... 65
6.2. Конфигурация кодов пользователя ... 67
6.3. Управление прибором при помощи СМС ... 76
6.4. Управление прибором при помощи программы АРМ ДПУ ... 76
7. Обновление программного обеспечения ... 77
7.1. Обновление ПО прибора через USB интерфейс. ... 77
7.2. Удаленное обновление ПО прибора. ... 78
8. Условия эксплуатации ... 78
9. Условия хранения ... 78
10. Условия транспортирования ... 79
11. Общие указания по эксплуатации ... 79
12. Требования безопасности ... 79
13. Проверка технического состояния прибора ... 79
14. Возможные неисправности и методы их устранения ... 81
15. Техническое обслуживание ... 84
16. Содержание драгоценных металлов ... 84
17. ГАРАНТИЙНЫЕ ОБЯЗАТЕЛЬСТВА ... 85
18. Комплектность ... 86
19. СВЕДЕНИЯ О ПРИЕМКЕ ... 87
20. СВЕДЕНИЯ ОБ ИЗГОТОВИТЕЛЕ ... 87
ПРИЛОЖЕНИЕ 1. КОМАНДЫ УПРАВЛЕНИЯ СОСТОЯНИЕМ ... 88
ПРИЛОЖЕНИЕ 2. СПИСОК КОМАНД НАСТРОЙКИ ПРИБОРА СО ВСТРОЕННОЙ КЛАВИАТУРЫ ... 90

SEC.RU | Короткий путь к информации
Скачано с sec.ru

Настоящее руководство предназначено для ознакомления с техническими характеристиками, порядком установки, правилами эксплуатации, правилами технического обслуживания, хранения и транспортирования устройств оконечных объектовых серии УОО «Юпитер 4 IP/GPRS» (**Юпитер-2413, Юпитер-2443, Юпитер-2444, Юпитер-2463, Юпитер-2445**).

Термины и определения

В настоящем документе применены следующие сокращения, термины и определения:

Touch Memory — система электронных ключей и считывателей, использующаяся для авторизации в охранном оборудовании.

АРМ — автоматизированное рабочее место.

ВУ — выход управления.

Задержка на вход — время после нарушения контролируемого ШС с задержкой, за которое пользователь должен ввести код на снятие объекта с охраны. Задается отдельно для каждого ШС с задержкой.

Задержка на выход — время задержки между вводом кода пользователя на постановку и моментом постановки объекта на охрану. Задается сразу для всех разделов прибора.

КЗ — короткое замыкание.

Код пользователя (код постановки/снятия) — секретный код пользователя, позволяющий произвести постановку на охрану/снятие с охраны. Возможные способы ввода кода пользователем: ввод с клавиатуры (встроенной, УВС), поднесение к считывателю ключа «Touch Memory» или бесконтактной карты доступа. Длина кода — до 12 знаков.

Контролируемый ШС — ШС, при изменении состояния которого формируются сообщения. Условия контроля описаны в пп. 3.1.1, 3.1.4.

КТС — кнопка тревожной сигнализации.

ОК — выход управления типа «Открытый коллектор».

Пароль удаленного управления — пароль из пяти символов, предназначенный для управления прибором при помощи СМС-сообщений и для входа в режим настройки со встроенной клавиатуры (в этом случае должен состоять только из цифр).

Пароль по умолчанию — пять нулей («00000»).

Программа Конфигуратора — программа, предназначенная для конфигурирования (задания настроек) прибора по интерфейсу USB.

ПЦН — пульт централизованного наблюдения.

Раздел — группа из одного или нескольких ШС, управление которой (постановка на охрану/снятие с охраны) осуществляется независимо от ШС, объединённых в другие группы.

РБП — резервированный блок питания.

РР — расширитель реле

РШ — расширитель шлейфов сигнализации

ТСО — техническое средство охраны

УВС — устройство взятия-снятия с интерфейсом Touch Memory и RS-485.

ШС — шлейф сигнализации — проводные линии связи, прокладываемые от охранных извещателей до приемно-контрольного прибора.

SEC.RU | Короткий путь к информации Скачано с sec.ru

Эксплуатационные документы

Команды конфигурации прибора описаны в документе «УОО Юпитер-24хх. Список команд конфигурирования». Конфигурирование прибора через USB описано в документе «УОО Юпитер-24хх. Программа Конфигуратор».

SEC.RU | Короткий путь к информации Скачано с sec.ru

1. ОБЩИЕ СВЕДЕНИЯ О ПРИБОРЕ

1.1. Назначение

Устройства оконечные объектовые **Юпитер-2413, Юпитер-2443, Юпитер-2444, Юпитер-2445, Юпитер 2463** (серия УОО «Юпитер 4 IP/GPRS», в дальнейшем — прибор) предназначены для централизованной или автономной защиты квартир, жилых домов, учреждений, магазинов и других объектов от несанкционированного проникновения.

Защита осуществляется путем контроля состояния охранных шлейфов сигнализации (в дальнейшем - ШС) с извещателями, установленными на объекте, и передачи сообщений на ПЦН или/и телефон пользователя.

Пример записи прибора при заказе и в документации:

- **Юпитер-2413**
- **Юпитер-2443**
- **Юпитер-2444**
- **Юпитер-2445**
- **Юпитер-2463**

1.2. Варианты исполнения

Прибор выпускается в следующих вариантах исполнения.

Юпитер-2413 Особенности исполнения:

- встроенный модуль GSM.

Юпитер-2443 Особенности исполнения:

- встроенные модуль Ethernet и модуль GSM;
- встроенные часы реального времени;
- встроенный датчик перемещения корпуса;

Юпитер-2444 Основные возможности:

- ЖК-дисплей с графическим интерфейсом пользователя;
- встроенный модуль Ethernet и модуль GSM;
- встроенные часы реального времени;
- встроенный датчик перемещения корпуса.
- интерфейс RS485 для подключения РШ, УВС, РР.

Юпитер-2445. Основные возможности:

- встроенный модуль Ethernet и модуль GSM;
- встроенные часы реального времени;
- встроенный датчик перемещения корпуса.
- интерфейс RS485 для подключения РШ, УВС, РР.

Юпитер-2463 Особенности исполнения:

- встроенные модуль Ethernet, модуль GSM, модуль Wi-Fi;
- встроенные часы реального времени;
- встроенный датчик перемещения корпуса.
- интерфейс RS485 для подключения РШ, УВС, РР;

SEC.RU | Короткий путь к информации Скачано с sec.ru

1.3. Основные возможности

Приборы имеют следующие возможности:

- подключение до 4 ШС с охранными извещателями (**Юпитер-2413, Юпитер-2443**);
- подключение до 128 ШС, с помощью РШ с охранными извещателями (**Юпитер-2444, Юпитер-2445, Юпитер-2463**);
- передача данных на АРМ ПЦН следующими способами;
  - по IP-сетям передачи данных с подключением по каналу Ethernet (10/100 Мбит/с) (**Юпитер-2443, Юпитер-2444, Юпитер-2445, Юпитер-2463**);
  - по IP-сетям передачи данных с подключением по каналу Wi-Fi (802.11b/g/n) (**Юпитер-2463**);

    Примечание. *В исполнении **Юпитер-2463** для передачи данных единовременно можно использовать или канал Ethernet, или канал Wi-Fi. Использование одновременно двух этих каналов не поддерживается. В дальнейшем канал Ethernet/Wi-Fi будет называться каналом LAN.*
  - по IP-сетям передачи данных с подключением по каналу GPRS 900/1800 Мгц (2G);
  - дозвон без соединения, возможен только на GSM-модем фирмы «Элеста»;
  - передача СМС-сообщений, возможна на GSM-модем фирмы «Элеста» или на мобильные телефоны;
  - передача SMS-сообщений на телефонные номера пользователей (можно указать до 9 номеров);
- использование для передачи сообщений по GSM-каналам одной или двух сим-карт (желательно, разных операторов связи): при использовании двух сим-карт прибор, при потере связи по первой сим-карте, автоматически переключится на вторую;
- включение с помощью реле или ОК средств оповещения при изменении состояния прибора;
- частичная (пораздельная) постановка на охрану: ШС организуются в разделы, каждый из которых может быть поставлен на охрану/снят с охраны независимо от остальных.
  - для **Юпитер-2413, Юпитер-2443** - максимальное количество разделов равно числу ШС (4), минимальное — 1 (все ШС объединены в один раздел);
  - для **Юпитер-2444, Юпитер-2445**, **Юпитер-2463** - максимальное количество разделов — 16, минимальное — 1 (все ШС объединены в один раздел);
- назначение ШС различных типов в зависимости от потребностей пользователей и возможностей используемых извещателей;
- установка задержки на вход/задержки на выход;
- для **Юпитер-2444, Юпитер-2445**, **Юпитер-2463** — подключение по интерфейсу RS485 до 31 устройства расширения (РШ Юпитер-3811/3812, РР Юпитер-3214, УВС Юпитер-6134/6135/6136);

SEC.RU | Короткий путь к информации Скачано с sec.ru

- различные способы постановки на охрану/снятия с охраны:
  - со встроенной клавиатуры;
  - с помощью устройств постановки/снятия:
  - электронных ключей «Touch Memory» Dallas DS1990A, а также с помощью электронных ключей Dallas DS1961S, защищенных от копирования;
  - устройств, поддерживающих интерфейс ТМ;
  - клавиатурного устройства (УВС «Юпитер-613х);
  - с помощью СМС-команды на установленную в приборе сим-карту;
  - командами с АРМ ПЦН;
  - с помощью одного из ШС, запрограммированного на режим «Управление разделом» (п.3.1.1);
- оповещение СМС-сообщениями о постановке/снятии раздела с охраны кодами пользователя с определенными номерами. Можно указать до 9 телефонных номеров для передачи СМС; каждому телефонному номеру задать до 5 номеров кодов пользователей;
- различные методы конфигурирования прибора:
  - с помощью программы Конфигуратора по интерфейсу USB;
  - с помощью СМС-сообщений;
  - с помощью встроенной клавиатуры;
  - с АРМ ПЦН;
- подключение выносного индикатора;
- контроль вскрытия корпуса с помощью датчика вскрытия корпуса прибора.
- автоматическое гашение индикации по истечении тайм-аута;

SEC.RU | Короткий путь к информации Скачано с sec.ru

2. ТЕХНИЧЕСКИЕ ХАРАКТЕРИСТИКИ И КОНСТРУКЦИЯ

2.1. Технические характеристики прибора

Основные параметры прибора приведены в таблице 1.

Таблица 1 − Основные параметры приборов

Наименование характеристики	Юпитер-2413	Юпитер-2443	Юпитер-2444	Юпитер-2463	Юпитер-2445
Общие характеристики					
Количество контролируемых ШС	4	4	4 (128)	4 (128)	4 (128)
Количество генерируемых извещений	37	38	40	40	40
Канал передачи данных Ethernet	-	10/100 Мбит/с	10/100 Мбит/с	10/100 Мбит/с	10/100 Мбит/с
Канал передачи данных GPRS	900/1800МГц				
Канал передачи данных Wi-Fi	-	-	-	802.11b/g /n	-
Часы реального времени с элементом питания CR2032	-	+	+	+	+
Датчик перемещения корпуса	-	+	+	+	+
Электрические характеристики					
Номинальное сопротивление шлейфа	3 кОм ±20%				
Напряжение на разорванном ШС, не менее	10 В				
Напряжение питания прибора	12±1,8 В				
Средний ток, потребляемый прибором от внешнего источника питания без потребляющих ток извещателей: • в дежурном режиме, не более • в режиме тревоги (все ШС в режиме КЗ, реле включено), не более	 350 мА 550 мА				
Ток ШС при состоянии «Норма», не более	3.6 мА				
Параметры контактов реле релейных выходов: • ток при максимальном напряжении 12В, не более • ток при максимальном напряжении 250В, не более	 12 А 5А				
Максимальный ток выходов типа «ОК», при максимальном напряжении 24 В	250 мА				
Размеры и масса					
Габаритные размеры • прибора • прибора с переходной планкой	 160x145x32 мм 160x145x39 мм				
Масса, не более	0,6 кг				

SEC.RU | Короткий путь к информации Скачано с sec.ru

2.2. Конструкция прибора

2.2.1 Описание конструкции прибора

Прибор выполнен в пластмассовом корпусе, рассчитанном на крепление к стене.

Внутри корпуса размещена основная печатная плата с установленными на ней компонентами электрической схемы и с колодками для внешних подключений. На основной плате располагается разъем для подключения GSM-антенны, кабеля локальной сети Ethernet.

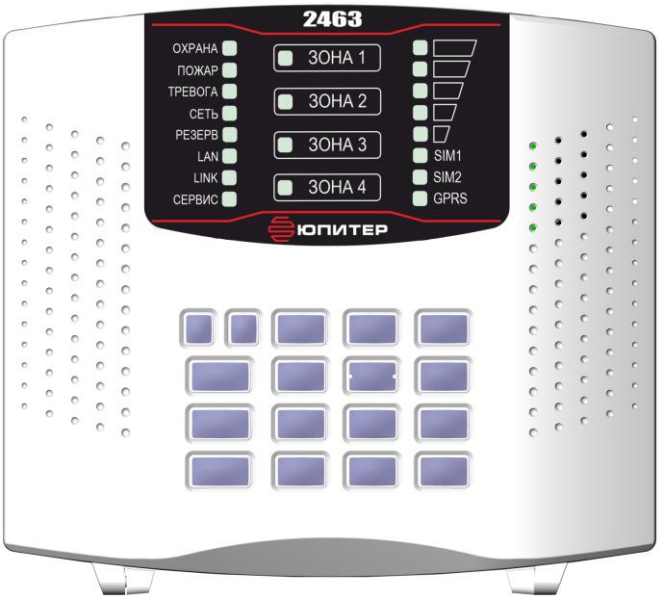

Рисунок 1 – Внешний вид УОО «Юпитер-2463»

На внутренней стороне крышки корпуса закреплена плата индикации и клавиатуры.

Рисунок 2 – Внешний вид УОО «Юпитер-2444»

На внутренней стороне крышки корпуса Юпитер-2444 закреплена плата клавиатуры и ЖК индикации.

SEC.RU | Короткий путь к информации Скачано с sec.ru

В боковых поверхностях корпуса имеются специальные выемки (прикрытые выламываемыми пластмассовыми заглушками) для подключения кабеля выносной GSM-антенны и кабеля Ethernet.

В основании корпуса имеются:

- отверстия для ввода проводов внешних подключений;
- четыре отверстия диаметром 5 мм для крепления прибора шурупами к стене. Два верхних отверстия имеют вид пазов для навешивания на шурупы, два нижних отверстия служат для фиксации прибора.

На рисунке 3 приведен вид прибора с открытой крышкой.

Рисунок 3 − Вид прибора с открытой крышкой

1. Держатели сим-карт
2. Батарея питания часов реального времени
3. Клеммные колодки для внешних подключений
4. Перемычка J1 (очитска настроек/обучение кодам)
5. Разъем типа RJ-45 для подключения кабеля сети Ethernet
6. Разъем mini-USB type B.
7. Датчик вскрытия корпуса
8. Перемычка J3 (терминальный резистор линии RS-485)
9. Колодки для подключение линии RS-485
10. Выход питания +12В

SEC.RU | Короткий путь к информации Скачано с sec.ru

2.2.2 Панель индикации

На лицевой панели приборов **Юпитер-2413, Юпитер-2443, Юпитер-2445, Юпитер-2463** расположены объединенные в группы индикаторы:

- индикаторы состояния питания:
  - СЕТЬ
  - РЕЗЕРВ
- индикаторы состояния охраняемого объекта:
  - ОХРАНА
  - ТРЕВОГА
  - ПОЖАР
- индикаторы работы сети Ethernet/Wi-Fi (работают в исполнениях **Юпитер-2443, Юпитер-2445, Юпитер-2463)**:
  - LAN
  - LINK
- индикатор СЕРВИС
- индикатор уровня сигнала сети GSM;
- индикаторы активной сим-карты:
  - SIM1
  - SIM2
- индикатор работы канала GPRS;
- индикаторы состояния ШС (ЗОНА 1-4) .

Рисунок 4 – Панель индикации УОО в исполнении Юпитер-2413

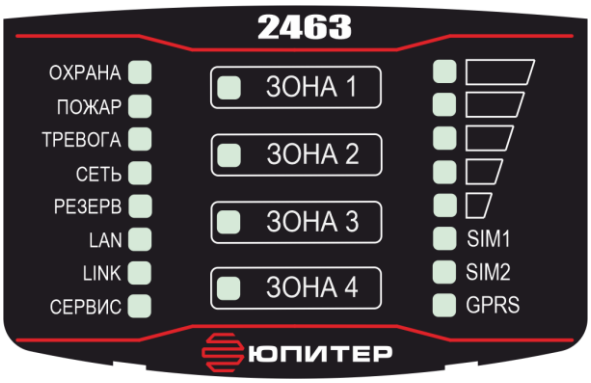

Рисунок 5 – Панель индикации УОО в исполнении Юпитер-2443, Юпитер-2445, Юпитер-2463

SEC.RU | Короткий путь к информации Скачано с sec.ru

Подробное описание режимов работы индикаторов приведено в п.2.3.

На лицевой панели прибора **Юпитер-2444** расположены жидкокристаллический дисплей и светодиодные индикаторы (рисунок 6):

- жидкокристаллический дисплей с графическим интерфейсом;
- индикаторы состояния питания:
  - СЕТЬ
- индикаторы состояния охраняемого объекта:
  - ПОЖАР
  - ТРЕВОГА
- индикатор неисправности
  - НЕИСПР

Рисунок 6 – Панель индикации УОО в исполнении

Юпитер-2444

SEC.RU | Короткий путь к информации Скачано с sec.ru

2.2.3 Элементы подключения

Подключение прибора осуществляется с помощью выводов, расположенных на основной печатной плате (рисунок 7).

Прибор имеет следующие элементы подключений:

- разъем для подключения внешней антенны GSM-модуля;
- разъём USB (тип mini USB B);
- выводы для подключения источника питания:
  - «-12 В», «+12 В»
  - сигнала «Резерв»
  - ⏚ - заземление
- выводы для подключения к контактам реле: релейный выход типа «сухой контакт»:
  - «НО»
  - «Общ»
  - «НЗ»
- выводы для подключения исполнительных устройств:
  - «ОК1»
  - «ОК2»
- выводы для подключения ШС:
  - «+ШС1», «ШС», «+ШС2» для подключения ШС1 и ШС2;
  - «+ШС3», «ШС», «+ШС4» для подключения ШС3 и ШС4;
- вывод для подключения выносного индикатора:
  - «-Инд»
- выводы для подключения считывателя «Touch Memory», «УВС» или других приборов контроля доступа с интерфейсом «Touch Memory»:
  - «ТМ»
  - «-12 В»
- основной разъем для подключения кабеля сети Ethernet:
  - RJ-45
- альтернативные выводы для подключения кабеля Ethernet (сигналы TX+, TX-, RX+, RX-):
  - «Оранж»
  - «Ор/Б»
  - «Зел»
  - «Зел/Б»
- выводы для подключения по интерфейсу RS485:
  - «А»
  - «В»
  - «+12В»
  - «GND»

SEC.RU | Короткий путь к информации Скачано с sec.ru

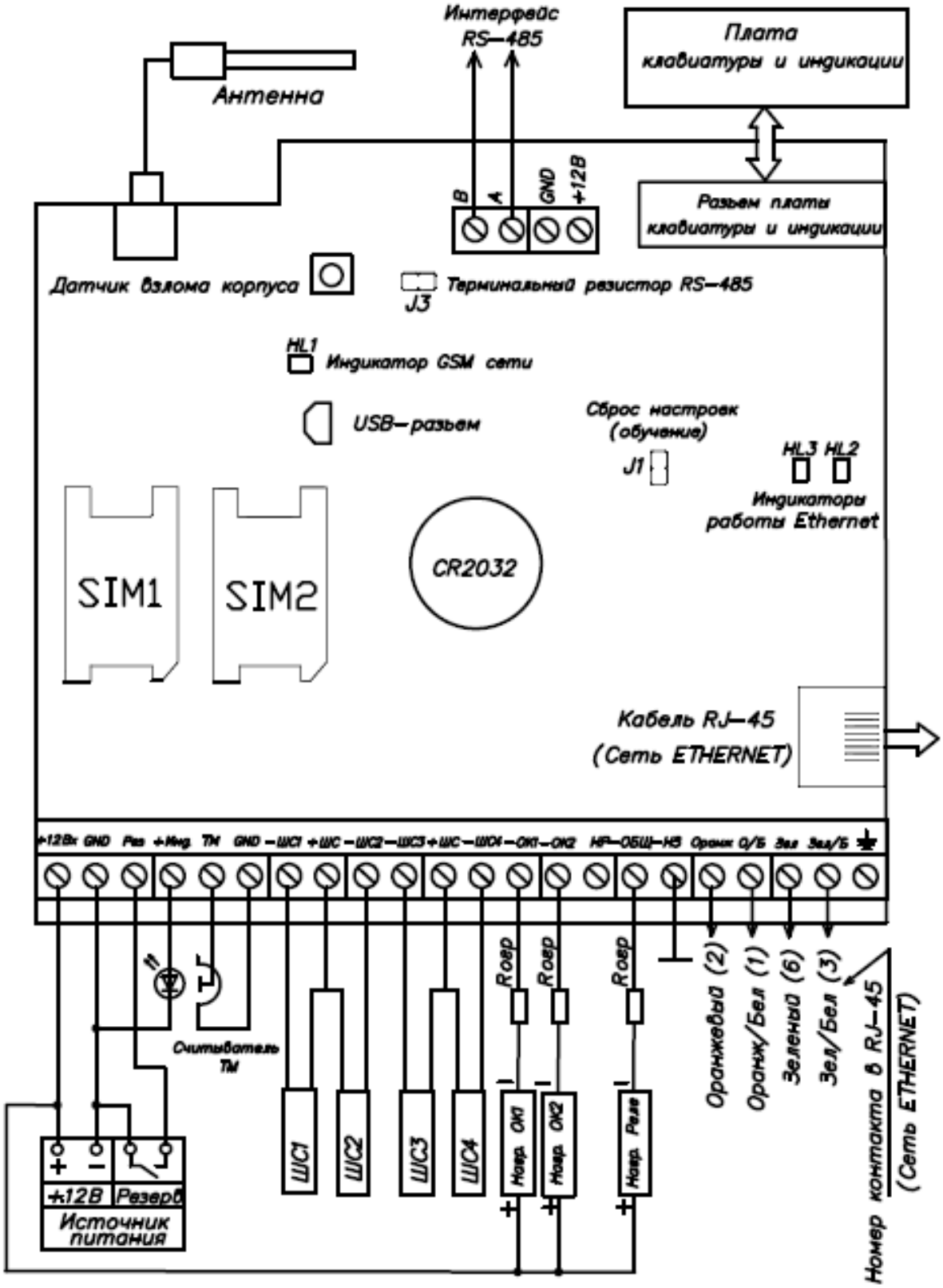

Рисунок 7 – Назначение разъемов УОО «Юпитер-24хх»

SEC.RU | Короткий путь к информации
Скачано с sec.ru

3. ОПИСАНИЕ ПРИБОРА

3.1. Шлейфы сигнализации

3.1.1 Типы ШС

Каждому ШС можно задать один из следующих типов:

- «Охранный»;
- «Охранный с контролем взлома извещателей»;
- «Охранный с задержкой (вход/выход)»;
- «Охранный с фиксированной задержкой (вход/выход)»;
- «Охранный с задержкой (выход, «проходной»)»;
- «Охранный с задержкой (выход, «проходной») с контролем взлома извещателя»;
- «Тревожный (КТС)»;
- «Патруль»;
- «Управление разделом»;
- «Технологический»;
- «Технологический с восстановлением»;
- «Пожарный»

В таблице 2 приведены особенности контроля каждого типа ШС.

Таблица 2 − Типы ШС

Условия контроля	Результат нарушения контролируемого ШС	Особенности работы при постановке/снятии
1 **Исключённый шлейф**		
Не контролируется	Не контролируется	Не контролируется
2 **Охранный**(1)		
Контролируется, только когда раздел находится на охране	Формируется сообщение «Тревога»	**Постановка** Если ШС «Охранный» нарушен, то: • постановка раздела на охрану кодом пользователя запрещена; • постановка с помощью ШС «Управление разделом» (п. 10 текущей таблицы) разрешена, но будет сформировано сообщение «Невзятие». Если ШС включен в один раздел с ШС с задержкой, то во время начала задержки на выход он сразу ставится на охрану. **Снятие** Если ШС включен в один раздел с ШС с задержкой и нарушается во время задержки на вход, то задержка прекращается, по нарушенному ШС проходит тревожное сообщение, а раздел сразу ставится на охрану

SEC.RU | Короткий путь к информации Скачано с sec.ru

Условия контроля	Результат нарушения контролируемого ШС	Особенности работы при постановке/снятии
3 **Охранный с задержкой (вход/выход)**[(1) (2)]		
Контролируется, только когда раздел находится на охране	Начинается процесс снятия (задержка на вход). Возможно формирование сообщения «Вход» при соответствующих настройках	**Постановка** Состояние ШС (нарушение, «Норма») не влияет на начало процесса постановки раздела на охрану. При нарушении ШС, во время задержки на выход, тревожное сообщение не формируется. Если по окончании процесса задержки на выход ШС остается нарушенным, то формируется сообщение «Невзятие». ***Восстановление ШС, во время задержки на выход, приводит к постановке раздела прибора на охрану через 5 с.*** **Снятие** Во время задержки на вход изменение состояния ШС (нарушение, «Норма») не приводит к формированию тревожных сообщений. Если в течение задержки на вход не происходит снятия с охраны, формируется сообщение «Тревога»
4 **Охранный с фиксированной задержкой (вход/выход)**[(1)]		
Контролируется, только когда раздел находится на охране	Начинается процесс снятия (задержка на вход). Возможно формирование сообщения «Вход» при соответствующих настройках	**Постановка** Состояние ШС (нарушение, «Норма») не влияет на начало процесса постановки на охрану. Если состояние ШС изменяется во время задержки на выход, тревожные сообщения не формируются, постановки на охрану не происходит. Если по окончании процесса задержки на выход ШС остается нарушенным, то формируется сообщение «Невзятие». ***Восстановление ШС, в процессе постановки раздела на охрану, не приводит к окончанию процесса постановки. Раздел будет поставлен на охрану только по истечении времени задержки***. **Снятие** Во время задержки на вход изменение состояния ШС не приводит к формированию тревожных сообщений. Если в течение задержки на вход не происходит снятия, формируется сообщение «Тревога»

SEC.RU | Короткий путь к информации Скачано с sec.ru

Условия контроля	Результат нарушения контролируемого ШС	Особенности работы при постановке/снятии
5 **Охранный, с контролем взлома извещателя**[1]		
Нарушение ШС вследствие срабатывания извещателя контролируется, только когда раздел находится на охране. Постоянно контролируется обрыв, короткое замыкание ШС и вскрытие корпуса извещателя	Формируется сообщение «Тревога»	**Постановка** Нарушенный ШС, в снятом состоянии, запрещает процесс постановки раздела на охрану. Вскрытие корпуса извещателя, короткое замыкание, обрыв в ШС приводят к формированию тревожного сообщения независимо от состояния раздела. Нарушение контролируемого ШС приводит к формированию тревожного сообщения даже если идет процесс постановки/снятия с охраны. Если ШС включен в один раздел с ШС с задержкой, то во время начала задержки на выход он сразу ставится на охрану. **Снятие** Если ШС включен в один раздел с ШС с задержкой и нарушается во время задержки на вход, то задержка прекращается, по нарушенному ШС проходит тревожное сообщение, а раздел сразу ставится на охрану
6 **Охранный с задержкой (выход, «проходной») с контролем взлома извещателя**[1]		
Нарушение ШС вследствие срабатывания извещателя контролируется, только когда раздел находится на охране. Постоянно контролируется обрыв, короткое замыканиеШС и вскрытие корпуса извещателя	Формируется сообщение «Тревога». Не формируется сообщение «Тревога» на время отсчета задержки на вход или выход. Формируется сообщение «Тревога» по окончании задержки, если не происходит снятия с охраны	**Постановка** Состояние ШС (нарушение, «Норма») не влияет на начало или окончание процесса постановки раздела на охрану. Изменение состояния ШС, во время задержки на вход/выход, не приводит к формированию тревожных сообщений и прекращению процесса постановки/снятия с охраны. **Снятие** Во время задержки на вход изменение состояния ШС (нарушение, «Норма») не приводит к формированию тревожных сообщений. Вскрытие корпуса извещателя, а также короткое замыкание или обрыв ШС, приводят к формированию тревожного сообщения независимо от состояния раздела

SEC.RU | Короткий путь к информации Скачано с sec.ru

Условия контроля	Результат нарушения контролируемого ШС	Особенности работы при постановке/снятии
7 **Охранный с задержкой (выход, «проходной»)**[1]		
Контролируется, только когда раздел находится на охране	Сразу после нарушения формируется сообщение «Тревога». Не формируется сообщение «Тревога» на время включения задержки на вход или выход. Формируется сообщение «Тревога» по окончании задержки, если не происходит снятия с охраны	**Постановка** Состояние ШС (нарушение, «Норма») не влияет на начало или окончание процесса постановки раздела на охрану. Изменение состояния ШС, во время задержки на вход/выход, не приводит к формированию тревожных сообщений. **Снятие** Во время задержки на вход изменение состояния ШС (нарушение, «Норма») не приводит к формированию тревожных сообщений
8 **Тревожный (КТС)**		
Контролируется при любом состоянии раздела	Формирует сообщение «Тревога (КТС)»	Тревожное сообщение формируется независимо от состояния раздела
9 **Патруль**		
Контролируется при любом состоянии раздела	При нарушении ШС формируется сообщение «Патруль»	Нарушение ШС «Патруль» приводит **только** к формированию сообщения «Патруль»
10 **Управление разделом**		
Позволяет управлять состоянием раздела	Нарушение ШС приводит к снятию раздела прибора с охраны, восстановление ШС – к постановке на охрану	***Состояние раздела, задаваемое ШС, является приоритетным по отношению к любым другим методам постановки/снятия.*** ***Если раздел включает ШС «Управление», то код пользователя, для управления этим разделом, добавить нельзя*** **Постановка** При переходе ШС в состояние «Норма» происходит постановка раздела прибора под охрану. Если в этот же раздел входит ШС «Охранный с задержкой», то, при постановке на охрану, начинается отсчет времени задержки на выход. Если при постановке на охрану охранный ШС окажется в нарушенном состоянии, будет сформировано тревожное сообщение «Невзятие ШС» **Снятие** При переходе ШС в состояние нарушения происходит снятие раздела прибора с охраны

SEC.RU | Короткий путь к информации Скачано с sec.ru

Условия контроля	Результат нарушения контролируемого ШС	Особенности работы при постановке/снятии
10 **Технологический/Технологический с восстановлением**		
Контролируется при любом состоянии раздела	При нарушении ШС формируется сообщение «Нарушение» При восстановлении ШС «Технологический с восстановлением » формируется сообщение «Исправление»	Сообщение формируются независимо от состояния раздела
11 **Пожарный**		
Контролируется при любом состоянии раздела	При нарушении ШС формируется сообщение «Пожар»	Сообщение формируются независимо от состояния раздела
(1) Для ШС можно ограничить число тревожных сообщений по каждому нарушению. (2) Если в раздел включено несколько ШС с задержкой, то окончание задержки на вход по одному ШС приводит к возобновлению контроля всех ШС этого раздела (независимо от того, закончилась ли задержка для других ШС с задержкой, включенных в этот раздел)		

3.1.2 Состояния ШС

Состояние ШС определяется его типом (п.3.1.1) и сопротивлением (п. 3.1.3).

ШС может находиться в состоянии «Норма» или в состоянии нарушения.

Виды нарушений:

- **«Тревога»** — для всех типов ШС;
- **«Неисправность. КЗ»** (короткое замыкание),
  «Неисправность. Обрыв» (обрыв в ШС),
  «Взлом» — для типов «Охранный с контролем взлома извещателей» и «Охранный с задержкой (выход, «проходной») с контролем взлома извещателей»;
- **«Пожар»** — для пожарного ШС;

В каждый ШС устанавливается оконечный резистор (Rок).

Сопротивление ШС складывается из сопротивления извещателей, сопротивления подводящих проводов и сопротивления Rок (п. 4.2.1).

В состоянии «Норма» охранный ШС находится при соблюдении условий:

- суммарное сопротивление ШС: в диапазоне 2,4-3,6 кОм;
- минимальное сопротивление утечки между проводами или каждым проводом и «землёй», при котором ШС сохраняет работоспособность: не менее 20 кОм;
- амплитуда накладываемой на шлейф помехи: не более 0,1 В.

Контролируемые в данный момент охранные ШС без задержки переходят в состояние нарушения из состояния «Норма» при длительности нарушения 500 мс и более и не переходят в состояние нарушения при длительности нарушения 300 мс и менее.

SEC.RU | Короткий путь к информации Скачано с sec.ru

3.1.3 Зависимость состояний охранных ШС от их типа и величины сопротивления

Сообщения, формируемые при изменении состояния ШС, зависят от типа ШС и его текущих параметров.

В таблице 3 приведено описание состояний ШС в зависимости от их типа и сопротивления.

Таблица 3 − Состояния охранных ШС в зависимости от их типа и сопротивления

<table>
<tr><th>Тип ШС</th><th colspan="7">Состояние ШС (в зависимости от сопротивления, кОм)</th></tr>
<tr><th></th><th>«Неиспр. КЗ»</th><th>«Неиспр. Обрыв»</th><th>«Тревога»</th><th>«Пожар»</th><th>«Норма»</th><th>«Взлом»</th><th>«Наруше-ние»</th></tr>
<tr><td>«Охранный»; «Охранный с задержкой (выход)»; «Охранный с задержкой (вход/выход)»; «Охранный с фиксированной задержкой (вход/выход)»; «Тревожный (КТС)»</td><td>-</td><td>-</td><td>от 0 до 2,4 или более 3,6</td><td>-</td><td rowspan="5">от 2,4 до 3,6</td><td>-</td><td>-</td></tr>
<tr><td>«Охранный, с контролем взлома извещателя»; «Охранный с задержкой (выход), с контролем взлома извещателя»</td><td>от 0 до 2,4</td><td>не менее 17</td><td>от 0 до 2,4 или более 3,6</td><td>-</td><td>от 9 до 17</td><td>-</td></tr>
<tr><td>«Пожарный»</td><td>-</td><td>-</td><td>-</td><td>от 0 до 2,4 или более 3,6</td><td>-</td><td>-</td></tr>
<tr><td>«Техгологи-ческий»; «Технологичес кий с восст.»</td><td>-</td><td>-</td><td>-</td><td>-</td><td>-</td><td>от 0 до 2,4 или более 3,6</td></tr>
<tr><td>«Управление»; «Патруль»</td><td>-</td><td>-</td><td>-</td><td>-</td><td>-</td><td>от 0 до 2,4 или более 3,6</td></tr>
</table>

SEC.RU | Короткий путь к информации Скачано с sec.ru

3.1.4 Особенности контроля охранных ШС

В зависимости от состояния раздела («Взят»/«Снят»), в который включается ШС, и типа ШС, различается тактика контроля (таблица 4), кроме ШС, контролируемых независимо от состояния раздела (Патруль, Пожарный, Технологические).

Таблица 4 − Режимы контроля охранных ШС в зависимости от состояния раздела прибора

Состояние раздела прибора	**Режим контроля ШС**					
	Охранный с задержкой (вход/выход)	**Охранный с фикс. задержкой (вход/выход)**	**Охранный**	**Охранный с задержкой (выход)**	**Тревожный (КТС)**	**Управление разделом**
Снят	Не контролируется	Не контролируется	Не контролируется	Не контролируется	Контролируется	Не контролируется
Процесс взятия	Управляет процессом	Не контролируется	Контролируется	Не контролируется	Контролируется	-
Взят	Контролируется	Контролируется	Контролируется	Контролируется	Контролируется	Контролируется
Процесс снятия	Не контролируется	Не контролируется	Контролируется	Не контролируется	Контролируется	-

3.1.5 Ограничение количества тревожных сообщений по охранному ШС

По умолчанию прибор передает ВСЕ сообщения о тревогах/взломах ШС/неисправностях ШС/восстановлениях ШС.

Для ШС (кроме КТС) можно ограничить количество отсылаемых тревожных сообщений, задав это число в настройках прибора. Тогда, при превышении числа тревожных сообщений по ШС:

- ШС останется в тревожном состоянии (будет «заблокирован»);
- тревожные сообщения по заблокированному ШС формироваться и передаваться не будут;
- сообщения о восстановлении заблокированного ШС формироваться и передаваться не будут.

Примечание. *Подсчет переданных тревожных сообщений о тревогах/взломах ШС/неисправностях ШС ведется отдельно. Если ШС заблокировался по одному типу нарушения, то он может оставаться не заблокированным по другим типам.*

Счётчик количества тревожных сообщений сбрасывается после снятия с охраны раздела, в который включен шлейф. После постановки раздела на охрану отсчёт тревожных сообщений начинается заново.

SEC.RU | Короткий путь к информации Скачано с sec.ru

3.1.6 Технологические ШС

ШС прибора можно задать один из двух типов технологического ШС: технологический, без формирования сообщения о восстановлении или технологический, с формированием сообщения о восстановлении.

Текст сообщения, при изменении состояния технологического ШС, формируется из псевдонима ШС. Если псевдоним для технологического ШС не задан, по умолчанию в сообщение подставляется «Техн».

Технологический ШС находится состоянии «Норма», при сопротивлении от 2,4 до 3,6 кОм. Технологический ШС находится в состоянии «Нарушение», при сопротивлении меньше 2,4 кОм или больше 3,6 кОм.

3.1.6 Пожарный ШС

ШС прибора можно задать тип Пожарный. При нарушении Пожарного ШС формируется сообщение «Пожар». При этом есть ограничение – невозможен сброс питания пожарных извещателей, питающихся от ШС. Для восстановления состояния пожарного извещателя необходимо сбросить питание вручную.

При определении нарушения Пожарного ШС, может осуществляться переключение выходов управления в «пожарных» режимах (п.3.3).

3.1.7 Обслуживание ШС (блокировка)

Для технического обслуживания или обхода неисправного ШС, можно установить блокировку выбранного номера ШС. Для этого, при конфигурации прибора, в настройках кодов пользователя необходимо задать код с режимом «Сервис». При наборе такого кода и выборе соответствующего номера ШС, он переводится в режим блокировки или переводится в нормальный режим:

Блокировка:

[ ] < код пользователя Сервис > [ ] < номер ШС> [↵]

Разблокировка:

[ ] < код пользователя Сервис> [ ] < номер ШС> [↵]

ШС в режиме блокировки индицируется быстро мигающим режимом светодиода. Цвет индикации зависит от текущего состояния ШС: красный, если ШС нарушен, зеленый, если ШС в норме.

По заблокированному ШС не формируются сообщения и не срабатывают выходы управления, он не блокирует процесс постановки на охрану.

Дополнительно, блокировку ШС можно включить или выключить командами с АРМ ПЦН.

SEC.RU | Короткий путь к информации Скачано с sec.ru

3.2. Разделы

Раздел — группа из одного или нескольких ШС, управление которой (постановка на охрану/снятие с охраны) осуществляется независимо от ШС, объединённых в другие разделы.

Раздел прибора может находиться в состоянии:

- **Взят** - на охране
- **Процесс взятия** - идет отсчет времени задержки постановки на охрану, «задержка на выход»
- **Снят** - не на охране.
- **Процесс снятия** - идет отсчет времени задержки снятия с охраны, «задержка на вход».

Работа с разделами:

1. ШС объединяются в разделы, при этом к разделу привязываются:

• код пользователя	возможна привязка одного кода к нескольким разделам, нескольких кодов к одному разделу;
• выносной индикатор	индикация привязывается только к одному разделу;
• УВС	индикация привязывается только к одному разделу;
• выходы управления	возможна привязка одного выхода управления к нескольким разделам.

2. По умолчанию все ШС включены в раздел 1, выходы управления и выносной индикатор привязаны к разделу 1, коды пользователей не привязаны к разделам.

3. При вводе кода пользователя происходит постановка/снятие только разделов, к которым привязан этот код. Как следствие - начинают/перестают контролироваться только ШС, включённые в эти разделы. Таким образом, возможна частичная постановка прибора под охрану.

4. При вводе кода пользователя, который может управлять несколькими разделами, со встроенной клавиатуры или УВС в адресном режиме, если состояние разделов различается - изменяется только состояние разделов, которое соответствует выполняемому действию.

Например: код пользователя 1 привязан к разделам 1 и 2. Раздел 1 снят, раздел 2 взят. При вводе с клавиатуры команды на постановку кодом пользователя 1, происходит постановка только раздела 1, раздел 2 уже взят, его состояние не изменяется.

5. При вводе кода пользователя, который может управлять несколькими разделами, с помощью ключа ТМ или УВС в безадресном режиме, если состояние разделов изменяется, выполняется **снятие взятых** разделов.

Например: код пользователя 1 привязан к разделам 1 и 2. Раздел 1 снят, раздел 2 взят. При поднесении ключа ТМ или вводе с клавиатуры УВС в безадресном режиме кода пользователя 1, происходит снятие с охраны раздела 2. Постановка на охрану разделов 1 и 2 произойдет при следующем вводе кода пользователя 1.

SEC.RU | Короткий путь к информации Скачано с sec.ru

3.3. Выходы управления

Прибор имеет в своем составе силовое реле и 2 выхода ОК (далее выходы управления – ВУ), предназначенные для управления внешними средствами оповещения и индикации.

Для исполнений приборов Юпитер-2444, Юпитер-2445, Юпитер-2463, по интерфейсу RS485 можно подключить до 4 расширителей реле Юпитер-3214.

3.3.1 Режимы работы

Для выходов управления задаются режимы работы, определяющие тактику переключения контактов реле или включения/отключения питания по ОК, время работы выходов управления после тревожных событий.

Выход управления может быть привязан к одному или нескольким разделам.

В зависимости от режима работы выхода управления, его срабатывание происходит при следующих событиях по разделам: постановка, снятие, нарушение входящих в раздел ШС, нарушение датчика вскрытия корпуса, перемещение прибора.

Режимы работы выходов управления приведены в таблице 5.

Таблица 5 − Описание режимов работы выходов управления (ВУ)

Режим работы	Описание режима	Примечания
«ПЦН - Охрана» - (1)	ВУ постоянно **включен**. При событии «Тревога» по охранному ШС, ВУ **выключается** на все время тревоги плюс установленное время работы	
«Транспарант – Охрана» - (2)	ВУ постоянно **выключен**. При событии «Тревога» по охранному ШС, ВУ **включается** на все время тревоги плюс установленное время работы	
«Лампа»-(3)	В состоянии раздела «Снят», ВУ **выключен**. В состоянии раздела «Взят», ВУ **включен**. При событии «Тревога» по охранному ШС, ВУ **переключается с периодом 1 с** всё время тревоги плюс установленное время работы	Если ВУ привязан к нескольким разделам, его включение происходит, только если ВСЕ разделы, к которым привязан ВУ, находятся в состоянии «Взят». Пока хоть один из разделов находится в состоянии «Снят», ВУ будет выключен. При тревоге по любому из поставленных на охрану разделов происходит периодическое включение/выключение ВУ. Возможна привязка ВУ к разделу, в который не включены ШС (пустой раздел). Тогда, при постановке раздела на охрану, ВУ будет включаться, при снятии с охраны - выключаться

SEC.RU | Короткий путь к информации Скачано с sec.ru

Режим работы	Описание режима	Примечания
«Сирена 1» - (4)	ВУ постоянно **выключен**. При событии «Тревога» по охранному ШС, ВУ **включается и остается включенным** установленное время работы	ВУ выключается через заданное время или досрочно, введением кода пользователя или командой с ПЦН
«Сирена 2» - (5)	ВУ постоянно **выключен**. При событии «Тревога» по охранном ШС, ВУ начинает **переключаться с периодом 2 с** установленное время работы	ВУ выключается через заданное время или досрочно, введением кода пользователя или командой с ПЦН
«ПЦН – Пожар» - (6)	ВУ постоянно **включен**. При событии «Пожар», ВУ **выключается** на все время нарушения плюс установленное время работы	
«Транспарант – Пожар» - (7)	ВУ постоянно **выключен**. При событии «Пожар», ВУ начинает **переключаться** с периодом 2 с, все время нарушения ШС плюс установленное время работы	
«Сирена 1 – Пожар» - (8)	ВУ постоянно **выключен**. При событии «Пожар», ВУ **включается** на установленное время работы	ВУ выключается через заданное время или досрочно, введением кода пользователя или командой с ПЦН
«Сирена 2 – Пожар» - (9)	ВУ постоянно **выключен**. При событии «Пожар», ВУ начинает переключаться с периодом 2 с установленное время работы	ВУ выключается через заданное время или досрочно, введением кода пользователя или командой с ПЦН
«Замок» - (10)	В состоянии раздела «Снят» ВУ **выключен**. В состоянии раздела «Взят» ВУ **включен**. На тревоги по ШС или датчику вскрытия корпус, ВУ **не реагирует**	При постановке раздела на охрану, ВУ будет включаться, при снятии с охраны — выключаться. Возможна привязка ВУ к разделу, в который не включены ШС (пустой раздел)
«Импульс» - (11)	ВУ постоянно **выключен**. При вводе кода пользователя с соответствующим режимом и разрешением управлением выходом, ВУ **включается на заданное время**. По истечении установленного времени, ВУ**выключается**.	В кодах пользователей должен быть задан код с режимом «Импульс» и выбраны номера ВУ с режимом «Импульс», которыми разрешено управлять данным кодом.

SEC.RU | Короткий путь к информации Скачано с sec.ru

Режим работы	Описание режима	Примечания
«Не используется» - (12)	-	-
«SMS» - (0)	ВУ управляется только при помощи команд СМС. Исходное состояние ВУ после установки режима – «Выключено»	Режим предназначен для дистанционного управления исполнительными устройствами посредством СМС-сообщений

Время, за которое ВУ возвращается в исходное состояние после устранения причины срабатывания, задается в настроках прибора, от 1 с до 15 мин с шагом в 1 с.

3.3.2 Активирование ВУ при тревоге по КТС и вскрытии корпуса прибора

Настройками прибора можно запретить/разрешить активирование ВУ в следующих случаях:

- при срабатывании датчика вскрытия корпуса прибора (сообщение «Взлом корпуса прибора») или датчика перемещения (Юпитер-2443, Юпитер-2444, Юпитер-2445, Юпитер-2463) (сообщение «Движение корпуса»);
- при тревоге по шлейфу типа «Охранный КТС» (сообщение «Тревога по шлейфу КТС»).

Примечание. *ВУ будет активировано, только если он сконфигурирован в режиме «1»–«5» (п. 3.3.1). Работа ВУ после активации будет проходить соответственно режиму.*

3.3.3 Инверсия ВУ типа ОК

Настройками прибора можно установить инверсию изменения состояния выхода ОК.

3.3.4 Подключение исполнительных устройств к ВУ типа ОК

При подключении нагрузки (исполнительных устройств) необходимо учитывать, что максимальный ток выхода ОК не превышает 250 мА.

Внимание!!!

Если электрические характуристики нагрузки не позволяют ограничить ток потребления меньше максимального, для предотвращения выхода ОК из строя, необходимо подключение дополнительного токоограничивающего резистора.

SEC.RU | Короткий путь к информации Скачано с sec.ru

3.4. Индикация

Индикация состояния прибора отображается с помощью светодиодных индикаторов, и для прибора **Юпитер-2444** с помощью ЖК дисплея.

В конфигурации прибора можно установить режим автоматического гашения индикаторов состояния (кроме индикаторов СЕТЬ и ТРЕВОГА) по истечении 30 секунд, после последнего нажатия клавиш на клавиатуре.

Для прибора **Юпитер-2444** можно установить один из 3 режимов работы ЖК дисплея:

- отключение отображения на ЖК дисплее и отключение подвсетки экрана через 30 секунд (режим по умолчанию),
- постоянное отображение на ЖК дисплее с включенной подсветкой,
- постоянное отображение на ЖК дисплее с выключенной подсветкой.

1. Индикаторы, расположенные на крышке прибора (в зависимости от исполнения):
   - состояния ШС − 4 шт;
   - состояния охраняемого объекта (ОХРАНА) – 1 шт;
   - состояния ТРЕВОГА – 1 шт;
   - состояния ПОЖАР − 1 шт;
   - состояния питания (СЕТЬ, РЕЗЕРВ) – 2 шт;
   - активной сим карты (SIM1, SIM2) − 2 шт;
   - канал GPRS – 1 шт;
   - состояния локальной сети или Wi-Fi (LINK) – 1 шт;
   - состояния связи с ПЦН по локальной сети или Wi-Fi (LAN) – 1 шт;
   - уровня сигнала GSM – 5 шт;
   - обобщенный индикатор СЕРВИС – 1 шт.
2. Индикаторы, установленные на плате (в зависимости от исполнения):
   - работы GSM модема (светодиод HL1) − 1шт;
   - подключения по интерфейсу USB (светодиод HL4) – 1шт;
   - работы Ethernet модуля (светодиоды HL2, HL3) – 2 шт.
3. Выносной индикатор (одноцветный светодиод) – 1 шт.

3.4.1 Индикаторы ШС. Режимы работы

Индикаторы состояния ШС показывают текущее состояние ШС в зависимости от его типа, параметров и состояния раздела, в который включен ШС.

Индикатор исключённого ШС всегда погашен.

Таблица 6 − Режимы работы индикаторов ШС

Режим работы индикатора	Состояние ШС
Не светится	Не контролируется или исключен
Светится постоянно	Контролируется, норма
Мигает: загорается на 0,1 с, гаснет на 0,3 с	Не контролируется, нарушен
Мигает: загорается на 1.5с, гаснет на 0,1с	*Память тревоги, ШС контролируется
Мигает: загорается на 0.1с, гаснет на 1,5 с	*Память тревоги, ШС не контролируется
Мигает: загорается на 0,1 с, гаснет на 0,1 с	Неисправность
Мигает: загорается на 0,3 с, гаснет на 0,1 с	Тревога
* Индикатор переходит в режим работы «Память тревоги», если нарушенный ШС восстановлен. Сброс состояния «Память тревоги» индикатора ШС происходит при вводе кода пользователя для постановки на охрану, либо через **15 МИНУТ** после ввода кода для снятия с охраны	

SEC.RU | Короткий путь к информации Скачано с sec.ru

3.4.2 ОХРАНА. Режимы работы индикатора

Индикатор ОХРАНА привязан к тому же разделу, что и выносной индикатор. Режимы работы индикатора ОХРАНА приведены в таблице 7.

Таблица 7 − Режимы работы индикатора ОХРАНА

Режим работы индикатора	Описание
Светится	Раздел, к которому привязан индикатор, поставлен на охрану
Не светится	Раздел, к которому привязан индикатор, снят с охраны

3.4.3 ТРЕВОГА. Режимы работы индикатора

Индикатор ТРЕВОГА загорается при нарушении любого контролируемого охранного шлейфа любого раздела, при вскрытии крышки корпуса, при изменении положения корпуса (**Юпитер-2443, Юпитер-2444, Юпитер-2445, Юпитер-2463**).

Индикатор гаснет после устранения причины тревоги.

3.4.4 ПОЖАР. Режимы работы индикатора

Индикатор ПОЖАР загорается при нарушении любого контролируемого шлейфа типа Пожарный любого раздела.

Индикатор гаснет после устранения причины нарушения.

3.4.5 SIM1/SIM2. Режимы работы индикаторов

Индикаторы SIM1 и SIM2 показывают, какая сим-карта является активной в данный момент времени.

Режимы работы индикаторов приведены в таблице 8.

Таблица 8 − Режимы работы индикаторов SIM1/SIM2

SIM1	SIM2	Описание
Светится	Не светится	Прибор работает с сим-картой №1
Не светится	Светится	Прибор работает с сим-картой №2

3.4.6 GPRS. Режимы работы индикатора

Режимы работы индикатора *GPRS* приведены в таблице 9.

Таблица 9 − Режимы работы индикатора GPRS

Режим работы индикатора	Описание
Светится	Соединение GPRS установлено, есть связь с ПЦН
Не светится	Соединение GPRS не установлено
Мигает	Соединение GPRS установлено, но нет связи с ПЦН

3.4.7 СЕТЬ/РЕЗЕРВ. Режимы работы индикаторов

Индикаторы СЕТЬ и РЕЗЕРВ показывают источник питания РБП. Единовременно может светиться только один из индикаторов. Режимы работы индикаторов приведены в таблице 10.

Таблица 10 − Режимы работы индикаторов СЕТЬ/РЕЗЕРВ

СЕТЬ	РЕЗЕРВ	Описание
Светится	Не светится	РБП работает от основной сети
Не светится	Светится	РБП работает от АКБ

SEC.RU | Короткий путь к информации Скачано с sec.ru

3.4.8 GSM. Режимы работы светодиодов уровня сигнала

Набор индикаторов GSM отображает уровень сигнала сети GSM: чем выше уровень, тем больше индикаторов этой группы светится. Проверка уровня сигнала производится с периодом 45 с.

Таблица 11 − Режимы работы светодиодов уровня сигнала сети GSM

Уровень сигнала	Мощность сигнала GSM, dBm	**1**	**2**	**3**	**4**	**5**
0	< -115	-	-	-	-	-
1	-108	o	-	-	-	-
2	-96	o	o	-	-	-
3	-80	o	o	o	-	-
4	-70	o	o	o	o	-
5	-60	o	o	o	o	o
*o – Индикатор светится						

Примечание. *В приборе предусмотрен **режим расширенного вывода индикации уровня GSM сигнала**. Режим включается с помощью клавиатуры (п.3.10) и предназначен для проверки уровня сигнала GSM при выборе местоположения прибора.*

3.4.9 LAN (Ethernet/Wi-Fi). Режимы работы индикаторов

Индикаторы локальной сети (Ethernet/Wi-Fi) — *LAN, LINK,* **только для исполнений Юпитер-2443, Юпитер-2444, Юпитер-2445, Юпитер-2463**.

Индикатор LAN показывает наличие связи с ПЦН. Режимы работы этого индикатора приведены в таблице 12.

Таблица 12 − Режимы работы индикатора LAN

Режим работы индикатора	**Описание**
Светится	Подключение по каналу LAN успешно, есть связь с ПЦН
Не светится	Не работает по каналу LAN
Мигает	Подключение по каналу LAN успешно, нет связи с ПЦН

Режимы работы индикатора LINK приведены в таблице 13.

Таблица 13 − Режимы работы индикатора LINK

Режим работы индикатора	**Описание**
Светится	Физическое подключение к каналу LAN успешно
Не светится	Не подключен Ethernet кабель или проблемы с сетью

Кроме того, работа канала Ethernet на физическом уровне отображается работой светодиов HL2 и HL3, расположенных на основной плате прибора:

- HL2 — индикатор активности канала Ethernet;
- HL3 — индикатор скорости канала Ethernet (светится – 100 Mb, не светится – 10 Mb).

3.4.10 СЕРВИС. Режим работы индикатора.

Индикатор СЕРВИС показывает наличие определенного типа неисправностей, по которым требуется связаться с обслуживающей организацией.

SEC.RU | Короткий путь к информации Скачано с sec.ru

Таблица 14 − Режимы работы индикатора СЕРВИС

Режим работы индикатора	Описание
Светится	Нет связи с ПЦО
Мигает	Неисправность основного питания или прибор не обслуживается охранной организацией.
Не светится	Нет неисправностей по прибору.

3.4.11 Выносной индикатор. Режим работы

Выносной индикатор имеет привязку только к одному разделу и показывает состояние этого раздела, а также датчика вскрытия корпуса прибора и датчика перемещения.

При постановке/снятии других разделов, выносной индикатор показывает процесс постановки/снятия, а также, в течение 10 с после окончания этого процесса — установившееся состояние раздела. По истечении 10 с выносной индикатор возвращается к отображению состояния раздела, к которому он привязан.

В случае тревоги по любому ШС любого раздела, при вскрытии корпуса прибора или при его перемещении, выносной индикатор отображает состояние тревоги.

Время отключения индикации «Память тревоги» задается в диапазоне 1–999 с и отсчитывается с момента снятия какого-либо раздела прибора с охраны.

Режимы выносного индикатора описаны в таблице 15. Дополнительные режимы описаны в пп. 6.2.1.3 и 6.2.6.

Таблица 15 − Режимы индикации выносного индикатора

Режим работы индикатора	Состояние раздела
Светится	Раздел прибора поставлен на охрану
Не светится	Раздел прибора снят с охраны или включен режим гашения индикатора после постановки на охрану
Мигает: загорается на 0,3 сек., гаснет на 0,3 сек.	В процессе постановки на охрану (между моментом ввода кода пользователя и переходом раздела прибора в состояние «Взят») или снятия с охраны (между нарушением ШС с задержкой и вводом кода пользователя или отправкой сообщения «Тревога»)
Мигает: загорается на 0,8 сек., гаснет на 0,8 сек.	Индикация тревожного события по прибору
Мигает: 2 вспышки по 0.2 сек. с промежутком 1.4 сек.	Раздел прибора снят с охраны без устранения причины тревоги
Мигает: загорается на 1,5 с, гаснет на 0,1 сек.	«Память тревоги» — причина тревоги по поставленному на охрану разделу устранена, но индикатор не сброшен. Сброс памяти тревоги происходит после снятия по истечении заданного времени работы выносного индикатора
Мигает: загорается на 0,1сек., гаснет на 1,5 сек.	«Память тревоги после снятия» — после возникновения тревоги раздел прибора снят с охраны. Сброс памяти тревоги происходит после снятия по истечении заданного времени работы выносного индикатора

В настройках прибора можно включить режим гашения индикатора после постановки на охрану. В этом режиме, после постановки раздела прибора под охрану, выносной индикатор загорается на заданное время и после истечения этого времени — гаснет.

SEC.RU | Короткий путь к информации Скачано с sec.ru

3.5. ЖК дисплей (Юпитер-2444)

После включения, на экране в течении нескольких секунд отображается логотип компании, а затем экран «Старт». Вид экрана «Старт» зависит от конфигурации ШС прибора (рисунок 8).

На ЖК-дисплей выводится состояние прибора, расположенное в нескольких вкладках:

- **«СТАРТ»**
- **«ШЛ»**
- **«РАЗД»**
- **«СВЯЗЬ»**
- **«!»**

Переключение между вкладками осуществляется с помощью клавиш [4] и [6]. Вкладка тревожных событий и неисправности **«!»** отображается ТОЛЬКО при наличии текущих тревог или неисправности, в мигающем режиме, для привлечения внимания пользователя.

3.5.1 Экран Старт

Если все ШС включены в ОДИН раздел, на экране выводится состояние прибора (на охране/снят с охраны), подсказка клавиши для изменения состояния прибора, а также пиктограмма клавиши для перехода на следующую вкладку.

Если ШС распределены по НЕСКОЛЬКИМ разделам, на экране выводится подсказка для изменения состояния разделов прибора, а также пиктограмма клавиши для перехода на следующую вкладку.

Также подсказка возможных вариантов нажатий клавиш осуществляется с помощью индивидуальной подсветки каждой клавиши на встроенной клавиатуре.

Все ШС включены в ОДИН раздел

ШС разделены по нескольким разделами

Рисунок 8 – Экран «Старт»

3.5.2 Экран ШЛ

Вкладка с иконками состояния ШС прибора (рисунок 9).

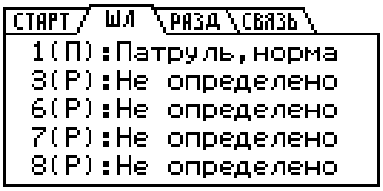

Рисунок 9 – Экран «ШЛ»

На вкладке отображаются шлейфы прибора, и шлейфы расширителей. Отображается номер шлейфа, принадлежность шлейфа («П» - прибор, «Р» - расширители) и текущее состояние.

Если текущих тревог или неисправности по зонам нет, но есть зоны с состоянием «память тревоги», название вкладки имеет вид **«ЗОНЫ!»**.

SEC.RU | Короткий путь к информации Скачано с sec.ru

3.5.3 Экран РАЗД

Если ШС распределены по НЕСКОЛЬКИМ разделам, на экран добавляется вкладка состояния разделов прибора **«РАЗД»** (рисунок 10).

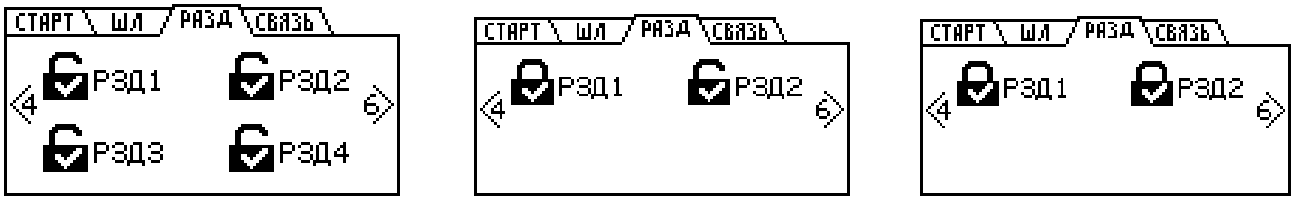

Рисунок 10 – Экран «РАЗД»

3.5.4 Экран СВЯЗЬ

На вкладке отображается информация о состоянии каналов связи прибора. Отображается информация о состоянии канала связи с ПЦН и информация о канале GSM (рисунок 11).

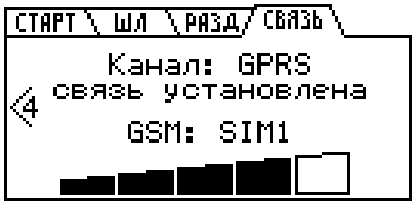

Рисунок 11 – Экран «Связь»

Таблица 16 – Информация о каналах связи прибора.

	Тип канала	Статус
Канал:	ETHERNET GPRS Wi-Fi CSD Голос SMS	Не определен Попытка связи Связь установлена Ошибка связи
GSM:	SIM карта не найдена SIM1 SIM2	Уровень GSM сигнала

3.5.5 Экран «!»

Вкладка тревожных событий и неисправностей **«!»** отображается ТОЛЬКО при наличии текущих тревог или неисправностей, в мигающем режиме, для привлечения внимания пользователя (рисунок 12).

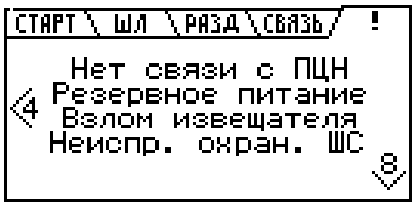

Рисунок 12 – Экран тревожных сообщений и неисправности **«!»**.

SEC.RU | Короткий путь к информации Скачано с sec.ru

События которые могут отображаться на экране тревог и неисправности:

- Тревога;
- Неисправность ШС;
- Взлом извещателя;
- Нет связи с ПЦО;
- Резервное питание;
- Взлом корпуса;
- Потеря связи с РШ;
- Взлом корпуса РШ;
- Резервное питание РШ.

В случае, если количество событий не помещается на экране, можно осуществлять прокрутку с помощью клавиш [2] и [8] (соответствующие подсказки выводятся на экран). Наличие тревожных событий также показывается с помощью светодиодного индикатора «ТРЕВОГА», наличие неисправности также показывается с помощью светодиодного индикатора «НЕИСПР.»

3.5.6 Экран «Служебный режим»

Данный экран доступен при нажатии [ ] на экране «Старт».

Экран представляет собой вертикальное меню и содержит следующие пункты:

- «Конфигурация», вход в режим конфигурирования с клавиатуры см. Приложение 2. Список команд для настройки прибора со встроенной клавиатуры;
- «Смена кода», позволяет комбинацию известного кода пользователя;
- Настройка режима подсветки, поддерживает три варианта:
    - «Подсветка всегда»
    - «Без подсветки»
    - «Подсветка 30 сек.»;

SEC.RU | Короткий путь к информации Скачано с sec.ru

3.6. Передача сообщений. Каналы передачи

3.5.1 Извещения (исходящие сообщения), формируемые прибором

Во время работы прибор рассылает извещения (исходящие сообщения). Список извещений приведен в таблице 17.

В сформированных прибором сообщениях используются следующие сокращенные обозначения:

- ШЛn: «шлейф», n - номер шлейфа;
- РЗДn: «раздел», r - номер раздела;
- ПЛЗn: «пользователь», n - номер кода пользователя по порядку;
- Ршn: «расширитель», n- адрес расширителя.

Используемые в сообщениях прибора псевдонимы объекта, пользователя, ШС являются настраиваемыми.

Примечание: *В сообщении псевдоним объекта заключается в двойные кавычки, а псевдонимы пользователя и ШС - в одинарные.*

Таблица 17 – Исходящие сообщения, формируемые прибором

№	Сообщение	Формат сообщения
1	Тревога (нарушение ШС)	**“*псевдоним объекта*” ТРЕВОГА ШЛn '*псевдоним ШС*' РЗДn (РШn)**
2	Восстановление ШС	**“*псевдоним объекта*”ВОССТАНОВЛЕНИЕ ШЛn '*псевдоним ШС*' РЗДr (РШn)**
3	Неисправность ШС (обрыв)	**“*псевдоним объекта*” ОБРЫВ ШЛn ''*псевдоним ШС*' РЗДr (РШn)**
4	Неисправность ШС (КЗ)	**“*псевдоним объекта*” ЗАМЫКАНИЕ ШЛn '*псевдоним ШС*' РЗДr (РШn)**
5	Вскрытие (извещателя) ШС	**“*псевдоним объекта*” ВЗЛОМ ШЛn '*псевдоним ШС*' РЗДr (РШn)**
6	Подбор кода (ключа)	**“*псевдоним объекта*” ПОДБОР КЛЮЧА**
7	Вскрытие корпуса прибора	**“*псевдоним объекта*” ВЗЛОМ (РШn)**
8	Закрытие корпуса прибора	**“*псевдоним объекта*” ЗАКРЫТИЕ КОРПУСА (РШn)**
9	Перезапуск (включение) прибора	**“*псевдоним объекта*” ПЕРЕЗАПУСК в.х.х**
10	Переход на резервное питание**	**“*псевдоним объекта*” РЕЗЕРВНОЕ ПИТАНИЕ (РШn)**
11	Переход на основное (восстановление) питание	**“*псевдоним объекта*” ВОССТАНОВЛЕНИЕ ПИТАНИЯ (РШn)**
12	Разряд АКБ блока питания	**“*псевдоним объекта*” АККУМУЛЯТОР РАЗРЯЖЕН (РШn)**
13	Восстановление АКБ блока питания	**“*псевдоним объекта*” ВОССТАНОВЛЕНИЕ АККУМУЛЯТОРА (РШn)**
14	Низкое напряжения питания +12В от блока питания	**“*псевдоним объекта*” НИЗКОЕ НАПРЯЖЕНИЕ ПИТАНИЯ (РШn)**
15	Высокое напряжения питания +12В от блока питания	**“*псевдоним объекта*” ВЫСОКОЕ НАПРЯЖЕНИЕ ПИТАНИЯ (РШn)**
16	Ответ на опрос конфигурации: • в ответ на команду запроса «cf»; • после изменения конфигурации с пульта или	Например: **“*псевдоним объекта*” LM1-1.15 LA1-шлейф1 RZ-1 EZ-2 SV1.0a** **SVX.Xa** - версия ПО устройства (например SV1.0a)

SEC.RU | Короткий путь к информации Скачано с sec.ru

№	Сообщение	Формат сообщения
	посредством СМС	
17	Ответ на опрос состояния В ответ на команду запроса «sf»	Информация о состоянии ШС, разделов, питания прибора, уровня сигнала, текущих параметрах подключения (для протоколов Ethernet/GPRS).
18	Активный канал	“***псевдоним объекта*”** **Активный канал: x**x - текущий активный канал (Ethernet*, GPRS)
19	Невзятие ШС под охрану	При невзятии ключом пользователя :“***псевдоним объекта*”** **НЕВЗЯТИЕ ПЛЗn 'п*севдоним пользователя*' ШЛn 'п*севдоним ШС*' РЗДr**
		При невзятии командой с пульта:“***псевдоним объекта*”** **НЕВЗЯТИЕ ПУЛЬТ Шлn 'п*севдоним ШС*' РЗДr (РШn)**
		При невзятии командой во входящем СМС-сообщении:“***псевдоним объекта*”** **НЕВЗЯТИЕ SMS t ШЛn '*псевдоним ШС*' РЗДr (РШn)** t – номер телефона, с которого пришла команда
		При невзятии через управляющий шлейф:“***псевдоним объекта*”** **НЕВЗЯТИЕ ШЛn '*псевдоним ШС*' РЗДr (РШn)**
20	Снятие (с охраны)	“***псевдоним объекта*”** **СНЯТИЕ ПЛЗn '*псевдоним пользователя*' РЗДr**
		При снятии командой с пульта:“***псевдоним объекта*”** **СНЯТИЕ ПУЛЬТ РЗДr**
		При снятии командой во входящем СМС-сообщении:“***псевдоним объекта*”** **СНЯТИЕ SMS t РЗДr**t – номер телефона, с которого пришла команда
		При снятии через управляющий шлейф:“***псевдоним объекта*”** **СНЯТИЕ РЗДr**
21	Постановка (на охрану)	“***псевдоним объекта*”** **ВЗЯТИЕ ПЛЗn 'п*севдоним пользователя*' РЗДr**
		При постановке командой с пульта:“***псевдоним объекта*”** **ВЗЯТИЕ ПУЛЬТ РЗДr**
		При постановке командой во входящем СМС-сообщении:“***псевдоним объекта*”** **ВЗЯТИЕ SMS t РЗДr**t – номер телефона, с которого пришла команда
		При постановке через управляющий шлейф:“***псевдоним объекта*”** **ВЗЯТИЕ РЗДr**
22	Патруль	“***псевдоним объекта*”** **ПАТРУЛЬ**
23	Дежурный режим	“***псевдоним объекта*”** **ДЕЖУРНЫЙ РЕЖИМ**
24	Вход ШС	“***псевдоним объекта*”** **Вход ШЛn 'п*севдоним ШС*' РЗДr (РШn)**
25	Низкий уровень баланса	“***псевдоним объекта*”** **Остаток средств меньше x SIM n**x - сумма, задаваемая для сим-карты № n для проверки баланса

SEC.RU | Короткий путь к информации Скачано с sec.ru

№	Сообщение	Формат сообщения
26	Принуждение (Тихая тревога)	“***псевдоним объекта*”** **Принуждение Взятие ПЛЗn '*псевдоним пользователя*' РЗДr**
		“***псевдоним объекта*”** **Принуждение Снятие ПЛЗn '*псевдоним пользователя*' РЗДr**
		“***псевдоним объекта*”** **Принуждение Сброс сирены ПЛЗn '*Псевдоним пользователя*' РЗДr**
27	Активная сим-карта	“***псевдоним объекта*”** **Активная SIM-карта n**n- номер активной сим-карты
28	Движение (перемещ.) корпуса*	“***псевдоним объекта*”** **Движение корпуса**
29	Изменение настроек	“***псевдоним объекта*”** **Изменение настроек**
30	Добавление ключей	“***псевдоним объекта*”** **ДОБАВЛЕНО КЛЮЧЕЙ – k**k – число внесенных ключей
31	Начало обучения (вход в режим настройки)	“***псевдоним объекта*”** **Начало обучения**
32	Конец обучения (выход из режима настройки)	“***псевдоним объекта*”** **Конец обучения**
33	Ответ на запрос баланса. Информация о состоянии баланса, предоставляемая в ответ на команду «si» (см. документ «Списки команд для конфигурирования прибора УОО «Юпитер 4 IP/GPRS»)	“***псевдоним объекта*”** **USSD: Код запроса не задан!**
		“***псевдоним объекта*”** **USSD: Ошибка сети или кода!**
		“***псевдоним объекта*”** **Баланс ?? Simn** ?? - два знака вопроса означают, что опрос баланса неудачен;n - номер сим-карты
		***псевдоним объекта*”** **Баланс b Simn** b - сумма баланса в единицах оператора (может предваряться знаком минус "-")n - номер сим-карты
34	Команда выполнена	“***псевдоним объекта*”** **Команда выполнена**
35	Команда не выполнена	“***псевдоним объекта*”** **Команда НЕ выполнена!**
36	Сброс сирены (сброс реле с типом «Сирена 1»/»Сирена 2»)	При сбросе кодом пользователя:“***псевдоним объекта*”****Сброс сирены ПЛЗn '*псевдоним пользователя*' РЗДr**
		При сбросе с пульта:“***псевдоним объекта*”** **Сброс сирены пульт РЗДr**
		При сбросе с помощью СМС:“**п*севдоним объекта*” Сброс сирены SMS t РЗДr** t – номер телефона
37	Потеря связи/Восстановление связи с расширителем	“***псевдоним объекта*”** **Потеря связи РШn Восстановление связи РШn**
38	Нарушение/Исправление технологического ШС	“***псевдоним объекта*”** **НАРУШЕНИЕ ТЕХН ШСn ИСПРАВЛЕНИЕ ТЕХН ШСn**
39	Блокировка/Разблокировка ШС	“***псевдоним объекта*”** **БЛОНИРОВКА ШСn РАЗБЛОКИРОВКА ШСn**
40	Пожар	“***псевдоним объекта*”** **ПОЖАР ШЛn '*псевдоним ШС*' РЗДn (РШn)**
* Сообщение может передаваться только прибором в исполнениях **Юпитер-2443, Юпитер 2445, Юпитер-2463, Юпитер-2444**		

SEC.RU | Короткий путь к информации Скачано с sec.ru

3.5.2 Память сообщений

Сообщения, которые должны быть отосланы прибором, хранятся в памяти прибора. Ёмкость памяти сообщений — 128. При переполнении памяти новое сообщение помещается на место самого старого по времени сообщения.

Сообщение удаляется из памяти, если оно доставлено по каналу Ethernet, Wi-Fi, GPRS или дозвону. Отправленное по каналу СМС сообщение удаляется из памяти сообщений, только если этот канал — единственный настроенный для связи.

3.5.3 Каналы передачи. Алгоритм перехода между каналами

Прибор может использовать следующие каналы передачи сообщений:

- Юпитер-2413 — GPRS, дозвон без соединения, СМС;
- Юпитер-2443 — Ethernet, GPRS, дозвон без соединения, СМС;
- Юпитер-2444 — Ethernet, GPRS, дозвон без соединения, СМС;
- Юпитер-2445 — Ethernet, GPRS, дозвон без соединения, СМС.
- Юпитер-2463 — Ethernet, Wi-Fi, GPRS, дозвон без соединения, СМС.

Каналы Ethernet и Wi-Fi не могут использоваться одновременно.

Использовать для передачи сообщений можно как один канал (любой из списка), так и произвольный набор каналов из числа доступных и настроенных.

Каналы Ethernet, Wi-Fi, GPRS, дозвон предназначены для связи с ПЦН. При передаче сообщения по ним прибор ожидает получить (и в штатных условиях получает) ответ с ПЦН.

СМС-сообщения передаются на телефон пользователя или ПЦН, через СМС центр оператора сотовой связи, при этом невозможно проверить, доставлено ли сообщение адресату. Поэтому не рекомендуется делать канал СМС единственным каналом связи.

По умолчанию каналы передачи сообщений имеют приоритет в использовании, обозначенный в таблице 18.

Таблица 18 − Порядок перехода между каналами

Основной канал	1-ый резервный	2-ой резервный	3-ий резервный
Юпитер-2443, Юпитер-2444, Юпитер-2445			
Ethernet	GPRS	Дозвон	СМС
GPRS	Ethernet	Дозвон	СМС
Дозвон *	СМС	-	-
СМС**	-	-	-
Юпитер-2413			
GPRS	Дозвон	СМС	-
Дозвон *	СМС	-	-
СМС**	-	-	-
Юпитер-2463			
Ethernet/Wi-Fi	GPRS	Дозвон	СМС
GPRS	Ethernet/Wi-Fi	Дозвон	СМС
Дозвон *	СМС	-	-
СМС**	-	-	-
* Только если не настроены каналы Ethernet, Wi-Fi, GPRS. ** Только если не настроены каналы Ethernet, Wi-Fi, GPRS, Дозвон			

SEC.RU | Короткий путь к информации Скачано с sec.ru

Для канала СМС может быть выбран один из режимов работы:

- резервирование;
- дублирование.

Если разрешена работа по нескольким каналам, то передача данных проходит следующим образом:

- предпринимается несколько (конкретное число зависит от настроек) попыток передачи сообщения по основному каналу;
- при успешной передаче сообщений по основному каналу, передача сообщений по остальным каналам (кроме СМС в режиме дублирования) не осуществляется.

  Например, если основным каналом является Ethernet, то соединение по GPRS или дозвон будет проводиться только при невозможности передачи сообщения по каналу Ethernet и только после исчерпания попыток установить связь с ПЦН по всем заданным IP-адресам пульта для канала Ethernet;

- если передать сообщение по основному каналу не удалось, начинаются попытки передать его по первому резервному каналу. Если эти попытки неудачны, прибор пытается передать сообщение по второму резервному каналу и т. д. При этом попытки передать сообщение по основному каналу продолжаются;
- если попытка передачи сообщения по одному из резервных каналов успешна и это канал — Ethernet, Wi-Fi, GPRS или дозвон, то попытки передать сообщение по основному каналу прекращаются. Если удачной была попытка передачи сообщения СМС, то по основному каналу прибор будет продолжать отсылать это же сообщение до достижения успеха;
- если СМС — единственный настроенный канал, то сообщение по нему отсылается и удаляется из памяти сообщений.
- если СМС — не единственный канал передачи сообщения, то успешная отправка сообщения не считается успешной передачей, сообщение из памяти сообщений не удаляется, попытки передачи сообщения по другим каналам будут продолжены.

3.5.4 Выбор основного канала

При работе с прибором в исполнении **Юпитер-2443, Юпитер-2444, Юпитер-2445, Юпитер-2463** основным может быть назначен канал передачи данных LAN (Ethernet/Wi-Fi) или GPRS (при условии, что они настроены). Так как **Юпитер-2413** не использует каналы передачи данных Ethernet/Wi-Fi, то для этого исполнения основным является канал GPRS (если он настроен).

SEC.RU | Короткий путь к информации Скачано с sec.ru

3.5.5 Канал Ethernet

В **Юпитер-2443, Юпитер-2444**, **Юпитер-2445** (и **Юпитер-2463**, если не используется Wi-Fi) канал Ethernet по умолчанию является основным каналом передачи сообщений. Если основным каналом назначен GPRS, то Ethernet становится первым по приоритету в списке резервных каналов.

В **Юпитер-2413** этот канал передачи данных отсутствует.

1. Поддержка сетевых протоколов Ethernet

При работе по каналу Ethernet прибор поддерживает следующие сетевые протоколы:

- ARP;
- ICMP;
- DHCP;
- DNS.

При работе по каналу Ethernet, прибор может получать IP-адрес автоматически от DHCP сервера (динамический IP-адрес), или IP-адрес задается вручную (статический IP-адрес). При работе через сеть Wi-Fi, прибор всегда получает динамический IP адрес

Адрес сервера приема сообщений может задаваться в виде IP-адреса или в виде доменного имени (в этом случае для получения IP-адреса сервера приема сообщений используется DNS-сервер).

2. Число попыток передачи

Количество попыток передачи сообщения по каналу Ethernet определяется произведением N*K, где:

- N — количество IP-адресов ПЦН для связи по Ethernet; можно задать до трех таких IP-адресов;
- K — количество попыток передачи сообщения на один IP-адрес.

После исчерпания попыток передачи сообщения по всем заданным IP-адресам, начинаются попытки передать это сообщение по следующему по приоритету резервному каналу (по умолчанию — GPRS).

Если канал Ethernet является основным, попытки передачи сообщения по нему будут продолжаться в фоновом режиме до достижения успеха (успехом считается передача сообщения по каналу Ethernet, GPRS или CSD).

3.5.6 Передача сообщений через Wi-Fi сеть

Прибор в исполнении **Юпитер-2463** имеет модуль Wi-Fi, предназначенный для передачи сообщений на АРМ ПЦН через беспроводную сеть стандарта 802.11b/g/n.

Если в конфигурации прибора указана работа через беспроводную сеть Wi-Fi, работа через проводную сеть Ethernet запрещается.

Для подключения прибора к беспроводной сети, необходимо указать SSID сети и пароль, при этом тип шифрования определяется автоматически при сканировании сети.

При включении прибора, производится сканирование доступных Wi-Fi сетей и сохранение списка в конфигурационный файл. Можно выбрать Wi-Fi сеть для подключения из списка доступных, в этом случае поля SSID сети и пароля заполняются автоматически.

SEC.RU | Короткий путь к информации Скачано с sec.ru

3.5.7 GSM-каналы

1. *Работа с двумя сим-картами*

В приборе могут быть установлены две сим-карты. В этом случае возможны два режима работы:

- симметричный;
- резервированный.

По умолчанию прибор работает в симметричном режиме, основной является сим-карта №1.

2. *Симметричный режим выбора сим-карты*

В симметричном режиме работа ведется по следующим правилам:

- когда GSM-сеть доступна (есть связь с БС), переключение между сим-картами происходит после нескольких неудачных попыток передачи сообщения или дозвона. Число неудачных попыток связи перед переключением на другую сим-карту задается в диапазоне от 1 до 20. Значение по умолчанию — 2 попытки;
- когда GSM-сеть недоступна (отсутствует связь с БС), переключение на другую сим-карту производится автоматически даже при отсутствии сообщений для отправки. Время ожидания восстановления сети до переключения на другую сим-карту — 3 мин;
- в симметричном режиме активной остается сим-карта, по каналу которой произошла удачная передача сообщения или попытка дозвона.

3. *Резервированный режим выбора сим-карты*

В резервированном режиме работа ведется по следующим правилам:

- время работы с ведомой сим-картой ограничено; оно задается пользователем в диапазоне от 1 до 120 мин в поле Конфигуратора «Задержка возврата на основную SIM-карту (1–120)» или командой конфигурации;
- при отправке сообщения (дозвоне) с ведомой сим-карты счетчик времени сбрасывается. По достижении счетчиком заданного значения происходит переключение на ведущую сим-карту;
- если сконфигурирован режим передачи по каналу GPRS, переход на ведущую сим-карту происходит через 60 минут.

4. *Контроль замены сим-карт*

При включении питания и инициализации сим-карт, прибор считывает уникальный ID (CCID) каждой сим-карты и формирует извещение на ПЦН. Программное обеспечение ПЦН проверяет совпадение переданного ID сим-карты, с ранее сохраненным, в случае несовпадения (замена сим-карты), генерируется событие о замене сим-карты, которое должно быть отработано оператором или инженером ПЦН. Также на АРМ ПЦО передается извещение с IMEI GSM-модема.

SEC.RU | Короткий путь к информации Скачано с sec.ru

5. *Периодический контроль каналов передачи*

Через программу Конфигуратора, можно указать периодичность проверки и каналы передачи данных на ПЦН (Ethernet, SIM1, SIM2), которые будут проверяться на успешность передачи данных. Информация о состоянии передачи данных по каналам связи, отправляется на АРМ ПЦН в двоичном коде и отображается в интерфейсе программного обеспечения АРМ ПЦН.

Первая проверка производится через 10 минут после включения питания прибора. Если время контроля каналов связи не настроено, производится периодическая смена сим-карт с дефолтным периодом (1 месяц). Если время контроля каналов связи настроено, проивзодится проверка каналов связи с заданным периодом.

Необходимость периодической смены сим-карт обусловлена тем, что оператор сотовой связи может заблокировать счета сим-карты, по которой в течение длительного времени (3-4 месяца) не регистрировалось движения денег на счете.

Прибор с периодом один месяц выполняет принудительный переход с одной сим-карты на другую, отправляет по одному из настроенных каналов сообщение об активной сим-карте, и возвращается к работе с прежней сим-картой.

6. *Канал GPRS. Число попыток передачи*

В **Юпитер-2443**, **Юпитер-2444**, **Юпитер-2445, Юпитер-2463** канал GPRS по умолчанию является первым резервным каналом. Канал может быть назначен основным.

В **Юпитер-2413** канал GPRS является основным.

Количество попыток передачи сообщения по каналу GPRS определяется произведением N*K, где:

- N — количество IP-адресов ПЦН для связи по GPRS с активной в данный момент сим-картой; можно задать до трех таких IP-адресов;
- K — количество попыток передачи сообщения на один IP-адрес.

Действия прибора после исчерпания числа попыток передачи сообщения с одной сим-карты зависят от значения параметра «Число неудачных попыток связи перед переключением» на другую сим-карту (M):

- если M=1, то происходит переход на вторую сим-карту, и попытки передачи сообщения повторяются; эта сим-карта становится активной. Количество попыток передачи сообщения на вторую сим-карту — N*K+1.

Примечание. *При неудачных попытках отправки сообщения с обеих сим-карт, количество попыток передачи сообщения по каналу GPRS увеличивается на одну.*

- если M >1, то прибор повторяет попытки передачи сообщения с первой сим-карты M раз, а при неудаче переходит к попытке соединения по следующему по приоритету резервному каналу (по умолчанию — CSD).
- в этом случае количество попыток передачи сообщения по каналу GPRS с одной сим-карты определяется произведением N*K*M.

Если канал GPRS является основным, попытки передачи сообщения по нему будут продолжаться в фоновом режиме до достижения успеха (успехом считается передача сообщения по каналу Ethernet, GPRS или CSD).

SEC.RU | Короткий путь к информации Скачано с sec.ru

7. *Канал Дозвона без соединения*

Можно указать до девяти телефонных номеров, на которые прибор будет выполнять дозвон.

Указанные номера должны совпадать с номерами сим-карт, используемых в модеме GSM «Юпитер» АРМ ПЦН.

Дозвон осуществляется с сим-карты, активной в данный момент времени.

Прибор передает сообщения на АРМ ПЦН путем дозвона без соединения на определенный номер. Сообщения ДЕЖУРНЫЙ РЕЖИМ, ВЗЯТИЕ, СНЯТИЕ и ТРЕВОГА передаются фактом звонка с номера сим-карты прибора на номер сим-карты определенного модема. Звонок укладывается в трехсекундный интервал, нетарифицируемый операторами сотовой связи. Это позволяет не расходовать средства со счета сим-карты.

Для выполнения дозвона на ПЦН, в память прибора необходимо внести 4 (как минимум) телефонных номера, соответствующих номерам сим-карт, используемых в 4 модемах на ПЦН:

- Номер для дозвона по событию «Взятие».

Дозвон выполняется на сим-карту модема «Взятие».

- Номер для дозвона по событию «Снятие».

Дозвон выполняется на сим-карту модема «Снятие».

- Номер для дозвона по событию «Дежурный режим».

Дозвон выполняется на сим-карту модема «Дежурный».

- Номер для дозвона по событию «Тревога».

Дозвон выполняется на сим-карту модема «Стандартный» по событиям:

  - тревога по шлейфу;
  - вскрытие корпуса прибора;
  - перемещение корпуса прибора;
  - подбор кода пользователя;
  - принуждение (тихая тревога);
  - невзятие по шлейфу.

Не тревожные события, не являющиеся постановкой на охрану/снятием с охраны или дежурным режимом (восстановление по шлейфу, закрытие корпуса, состояние питания прибора, запись кодов в память, и т.д.) дозвоном без соединения на АРМ ДПУ не передаются.

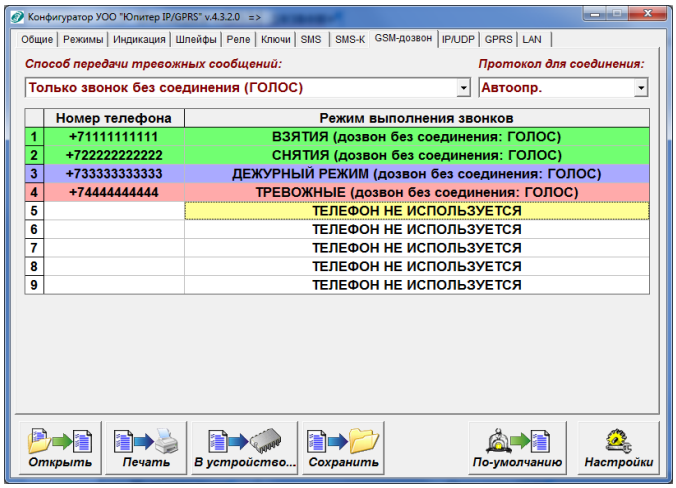

Рисунок 13 – Настройка номера дозвона на событие «Взятие»

SEC.RU | Короткий путь к информации Скачано с sec.ru

8. *Число попыток дозвона*

Количество попыток передачи сообщения с одной сим-карты по каналу дозвона определяется произведением N*M, где:

- N — количество номеров телефонов, доступных для отправки сообщения данного типа;
- M — количество попыток отправки сообщения до переключения на другую сим-карту.

После исчерпания числа попыток передачи сообщения с одной сим-карты, прибор переходит на вторую и попытки передачи сообщения повторяются еще N*M раз.

9. *Канал СМС*

Для отправки СМС-сообщений можно указать до девяти телефонных номеров.

Для каждого номера можно указать набор сообщений, которые будут передаваться, при соответствующих событиях.

Для каждого номера можно указать привязку к разделам, для передачи сообщений, имеющих отношение к указанным разделам.

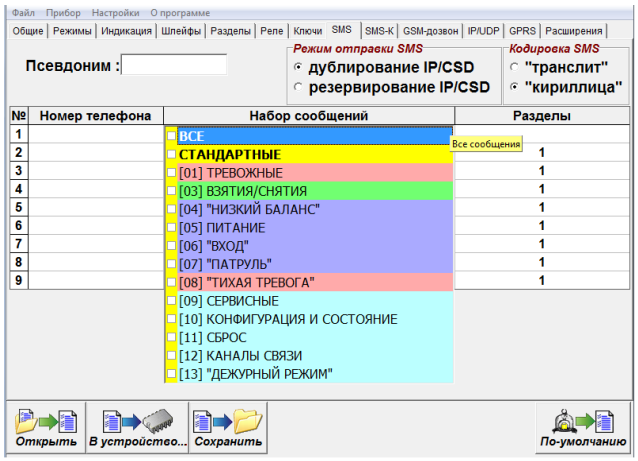

Рисунок 14 − Настройка набора сообытий, передаваемых с помощью СМС-сообщений.

Передача СМС-сообщений осуществляется с сим-карты, **активной в данный момент времени**.

10. *Дублирование или резервирование основных каналов по СМС*

Канал СМС может дублировать другие каналы передачи данных или резервировать их:

- СМС резервирует канал Ethernet/Wi-Fi/GPRS/CSD, СМС-сообщения отправляются только при невозможности передать данные по Ethernet/Wi-Fi/GPRS/CSD; режим установлен по умолчанию;
- СМС дублирует канал Ethernet/Wi-Fi/GPRS/CSD, СМС-сообщения отправляются совместно с передачей данных по Ethernet/Wi-Fi/GPRS/CSD.

11. *Число попыток передач СМС сообщений*

Количество попыток передачи сообщения с одной сим-карты по каналу СМС определяется произведением N*M, где:

- N — кол-во номеров телефонов, доступных для отправки сообщения данного типа;
- M — количество попыток отправки сообщения до переключения на другую сим-карту.

SEC.RU | Короткий путь к информации Скачано с sec.ru

После исчерпания числа попыток передачи сообщения с одной сим-карты, прибор переходит на вторую и попытки передачи сообщения повторяются еще N*M раз.

3.7. Перемычка управления режимами работы прибора

На плате прибора располагаются перемычки J1 и J2. Перемычка J1 предназначена для установки различных режимов работы прибора.

Возможные режимы работы прибора приведены в таблице 19.

Перемычка «Boot» – технологическая, пользователю КАТЕГОРИЧЕСКИ запрещается замыкать перемычку

Таблица 19 – Режимы работы прибора в зависимости от момента замыкания перемычки

Состояние перемычки	Режим работы прибора
Перемычка замкнута до включения питания прибора	Сброс настроек прибора к заводским параметрам
Перемычка замкнута после включения питания прибора	Режим занесения в память прибора кодов ключей ТМ или кодов пользователя с клавиатуры УВС
Перемычка разомкнута	Рабочий режим

SEC.RU | Короткий путь к информации Скачано с sec.ru

3.8. Звуковые сигналы при работе прибора

При работе прибора возможна подача им звуковых сигналов (таблица 20).

Таблица 20 − Сигналы, подаваемые при работе прибора

Характер звукового сигнала	Выполненная операция
Короткий звуковой сигнал 0,1 с	Подача питания на прибор, подтверждение нажатия клавиш на клавиатуре
Длинный звуковой сигнал	Сохранение в памяти настроек, полученных из конфигурационного файла
	Сброс настроек к заводским
Двойной звуковой сигнал (длительность сигнала – 0.1 с)	Ввод кода пользователя, занесенного в память прибора (поднесение к считывателю ключа «Touch Memory» (**J1** снята), приём СМС-сообщения, ввод кода с клавиатуры и т.д.)
	Внесение в память прибора (**J1** установлена) нового ключа ТМ или кода УВС
Тройной звуковой сигнал (длительность сигнала – 0.1 с)	Ввод кода пользователя, не занесенного в память прибора (поднесение к считывателю ключа «Touch Memory» (**J1** снята), приём СМС-сообщения, ввод кода с клавиатуры и т.д.)
	Попытка внесения в память прибора (**J1** установлена) кода, уже внесенного ранее
Пять коротких звуковых сигналов (длительность сигнала – 0.1 с)	При включении прибора Юпитер-2443, Юпитер-2463 — сброшены часы реального времени из-за отсутствия батарейки или разряженной батарейки
Периодический сигнал, с периодом 1 с (на всё время задержки или до момента постановки/снятия с охраны)	Включение задержки на вход/выход (при постановке или снятии с охраны)
Длинный сигнал низкого тона длительностью 1,5 с	Сигнал ошибки
Двойной короткий звуковой сигнал низкого тона	Получение списка доступных Wi-Fi сетей и сохранение списка в конфигурационном файле (Юпитер-2463)

SEC.RU | Короткий путь к информации Скачано с sec.ru

3.9. Датчик вскрытия корпуса прибора

Срабатывание датчика вскрытия корпуса прибора приводит к формированию тревожного сообщения «Взлом», восстановление датчика – сообщения «Закрытие корпуса».

Сообщение «Закрытие корпуса» не является тревожным сообщением.

Можно настроить следующие варианты работы ВУ при нарушении датчика вскрытия корпуса прибора:

- активировать ВУ при нарушении датчика вскрытия;

Примечание. *ВУ будет активировано, только если оно сконфигурировано в режиме «1»–«5» (п. 3.3.1). Работа ВУ после активации будет проходить соответственно режиму работы.*

- не активировать ВУ при нарушении датчика вскрытия.

3.10. Датчик перемещения корпуса

В приборах **Юпитер-2443, Юпитер-2463, Юпитер-2445** установлен датчик перемещения корпуса.

После подачи питания на прибор в течение 5 с запоминается текущее положение корпуса прибора. При попытки перемещения корпуса в любой плоскости, формируется (и отправляется на ПЦН) сообщение «Взлом (движение корпуса)».

Новое положение корпуса запоминается в течение 10 с после прекращения движения. Далее продолжается отслеживание перемещения корпуса.

Чувствительность датчика перемещения корпуса регулируется в диапазоне 0–5, при этом:

- «0» — датчик перемещения корпуса отключен;
- «1» — минимальная чувствительность;
- «5» — максимальная чувствительность.

3.11. Встроенная клавиатура

Встроенная клавиатура позволяет управлять прибором и настраивать его.

Встроенная клавиатура имеет 17 клавиш:

— сброс предыдущей введённой последовательности клавиш

— клавиша перевода прибора в режим настройки

— клавиша постановки раздела прибора под охрану

— клавиша снятия раздела прибора с охраны

— цифровые клавиши

— клавиша разделения параметров, в командах изменения параметров прибора

— клавиша завершения ввода последовательности кода

— клавиша зарезервирована для перспективного развития

SEC.RU | Короткий путь к информации Скачано с sec.ru

3.12. Часы реального времени

Временная метка определяет время возникновения события и помещается в сообщение.

На плате приборов в исполнении **Юпитер-2443, Юпитер-2445, Юпитер-2463** для резервного питания часов, когда основное питание прибора отключено, используется элемент питания типа CR2032 (3В).

В приборе **Юпитер-2413** отсутствует резервное питание часов, при отключении прибора от основного питания временная метка сбрасывается.

Временная метка часов реального времени устанавливается автоматически при выполнении следующих действий:

- при конфигурировании прибора с помощью программы Конфигуратора.

  После задания настроек конфигурации и нажатия кнопки «В устройство» автоматически формируется и записывается на встроенный накопитель прибора файл ***clock.txt*** с меткой времени. После отключения кабеля USB прибор считывает время создания этого файла и устанавливает для себя такое же, при этом звучит одиночный звуковой сигнал длительностью 0,1 с. Для установки времени таким способом прибор должен быть подключен к РБП. Кроме того, если вставлена сим-карта, то перед установкой времени необходимо дождаться, пока она будет зарегистрирована в сети (двойной или тройной звуковой сигнал).

- при работе прибора по каналу GPRS/Ethernet/WiFi. Прибор синхронизирует время с АРМ ДПУ при первом подключении и, в дальнейшем, раз в сутки (конкретное время ежесуточного опроса не задается);

- при установленной SIM-карте, после регистрации в сети оператора мобильной связи, метка времени может быть получена от базовой станции (если данный функционал поддерживается оператором мобильной связи).

SEC.RU | Короткий путь к информации Скачано с sec.ru

3.13.Питание прибора

Питание прибора осуществляется от внешнего источника постоянного тока напряжением 12В (±1.8В).

Прибор предназначен для работы с резервируемым блоком питания.

Предусмотрен мониторинг состояния системы электропитания: прибор сигнализирует о работе от аккумулятора (светится индикатор РЕЗЕРВ) или от основной сети (светится индикатор СЕТЬ).

Примечание. *Корректная работа мониторинга состояния системы электропитания гарантируется при использовании РБП производства ООО «Элеста».*

При изменении сигнала от РБП на выводе «Резерв», сигнализирующего о переходе на резерв или восстановлении сетевого питания, формируются сообщения «Резервное питание» и «Восстановление питания» соответственно.

При уровне напряжения питания ниже 10 В и при уровне напряжения питания 14,5 В, формируются сообщения «Низкое напряжение питания» и «Высокое напряжения питания» соответственно.

При работе РБП от резервного АКБ и понижении уровня питания до 9,5 В формируется сообщения «Аккумулятор разряжен».

Можно настроить режим определения перехода на резерв:

- по низкому уровню на входе «Резерв» — при основном питании вывод разомкнут, переход на резерв РБП определяется при замыкании вывода «Резерв» на GND.
- по высокому уровню на входе «Резерв» — при основном питании вывод замкнут на GND, переход на резерв РБП определяется по размыканию вывода «Резерв».

SEC.RU | Короткий путь к информации Скачано с sec.ru

3.14.Устройства постановки/снятия

3.13.1 УВС Юпитер 613х

По интерфейсу ТМ, к прибору можно подключить УВС Юпитер-613х, предназначенное для передачи в прибор кодов пользователя при постановке/снятии с охраны и вывода состояния прибора на светодиодные индикаторы.

Прибор позволяет работать с одним УВС в неадресном режиме или несколькими УВС (до 5 устройств) в адресном режиме.

Адрес задается с клавиатуры УВС набором соответствующих команд (см. РЭ на УВС).

3.13.2 Неадресный режим работы

Особенности неадресного режима УВС:

- в неадресном режиме к прибору может быть подключено только одно УВС;
- индикаторы ВЗЯТ и СНЯТ на передней панели УВС показывают состояние того раздела, к которому привязан выносной индикатор;
- неадресное УВС позволяет: ставить/снимать с охраны, добавлять коды пользователей (п. 6.2.1.3).

ВНИМАНИЕ

*Если установлен режим «Работа с ключами, защищенными от копирования», **ЗАПРЕЩЕНА** работа прибора с ключами типа **DS1990A** или УВС в неадресном режиме.*

3.13.3 Адресный режим работы

ВНИМАНИЕ

В адресном режиме может работать только УВС в соответствующем исполнении.

Команды, набираемые на УВС в адресном режиме, аналогичны командам, набираемым на встроенной клавиатуре (см. Приложение 2. Список команд для настройки прибора со встроенной клавиатуры).

Особенности адресного режима УВС:

- в адресном режиме к прибору может быть подключено до пяти УВС, каждому из которых назначается свой адрес (число от 1 до 5);
- в прибор передается информация о том, с какого УВС произведен набор кода;
- УВС позволяет: ставить/снимать с охраны, переводить прибор в режим настройки, добавлять/удалять коды пользователей, изменять настройки, переводить прибор в режим расширенной индикации уровня GSM-сигнала.

SEC.RU | Короткий путь к информации Скачано с sec.ru

3.13.4 Считыватель ключей Touch Memory

Постановка/снятие с охраны может производиться с помощью электронных ключей Touch Memory.

Поддерживается работа с электронными ключами типа Dallas **DS1990A** и **DS1961S** (с защитой от копирования).

С помощью программы Конфигуратор можно выбрать один из 2х режимов работы интерфейса «Touch Memory»:

- работа с ключами без защиты от копирования + УВС (в любом режиме);
- В этом режиме прибор отрабатывает ввод кода пользователя, с помощью электронных ключей DS1990A, DS1961S (в режиме без защиты от копирования) и УВС.
- работа ТОЛЬКО с ключами с защитой от копирования DS1961S + адресные УВС;

В этом режиме прибор отрабатывает ввод кода пользователя, ТОЛЬКО с помощью электронных ключей DS1961S и УВС в адресном режиме. Работ с ключами DS1990A и УВС в неадресном режиме ЗАПРЕЩЕНА !

ВНИМАНИЕ

Прибор работает ТОЛЬКО с ключами DS1961S, подготовленными компанией «Элеста».

SEC.RU | Короткий путь к информации Скачано с sec.ru

3.15.Интерфейс RS-485

Приборы **Юпитер-2445, Юпитер-2463** имеют интерфейс RS-485, с помощью которого производится организация объектовой подсети. В зависимости от вариантов исполнения, можно подключить различные типы ТСО.

Максимальное количество ТСО в объектовой подсети − 31.

Максимальная возможная длина информационной линии подсети RS-485 − 1000 м, и определяется конфигурацией подсети, характеристиками кабеля и электромагнитной обстановкой на объекте эксплуатации.

В зависимости от количества ТСО и их удаления друг от друга, может потребоваться питание от отдельных источников. Особенности питания ТСО, подключаемых по интерфейсу RS-485 к объектовой подсети, описаны в документе «Организация питания устройств интерфейса RS-485».

На основной плате прибора расположена перемычка J3. С помощью этой перемычки включается согласующий резистор на конце информационной линии «А»-«В» интерфейса RS-485. Согласующий резистор на обеих концах линии RS-485 необходимо включать для стабильной работы прибора с ТСО.

Конфигурации объектовой подсети осуществляется со встроенной клавиатуры прибора (см. Приложение 2. Список команд для настройки прибора со встроенной клавиатуры).

К приборам в исполнении **Юпитер-2444**, **Юпитер-2445**, **Юпитер-2463** в качестве ТСО, можно подключить расширители ШС Юпитер-381х, расширители реле Юпитер-3214, УВС Юпитер-6134/6135/6136, поддерживающие работу по протоколу «ЭЛЕСТА ЕСОП».

При подключении расширителей ШС, можно увеличить количество контролируемых прибором ШС до 128.

При подключении расширителей реле, можно увеличить количество контролируемых прибором силовых выходов до 17.

При подключении УВС **Юпитер-6134/6135/6136**, можно увеличить отображения состояния шлейфов индикации.

УВС «**Юпитер-6134/35/36**» может привязываются к разделу и отображают состояние шлейфов этого раздела, начиная с сзаданного номера.

Также имеется возможность настроит УВС для отображения состояния разделов или шлейфов прибора, начиная с заданного номера без учета разбиения на разделы.

В соответствии с протоколом передачи данных, в режиме конфигурации сети, назначение адресов происходит последовательно каждому ТСО. Для назначения адреса, ТСО должно быть переведено в режим настройки, с соответствии с соответствующим РЭ.

SEC.RU | Короткий путь к информации Скачано с sec.ru

4. УСТАНОВКА ПРИБОРА НА ОБЪЕКТЕ

Установка прибора выполняется в следующей последовательности:

- Монтаж компонентов ШС (выполняется техником согласно плану размещения компонентов ШС).
- Монтаж прибора (основного блока), включая подсоединение внешних устройств.

Монтаж прибора и шлейфов ведется в соответствии с требованиями РД 78.145-93 ГУВО МВД РФ. Все подсоединения к прибору производятся в соответствии с приведенным ниже описанием.

4.1. Монтаж прибора

Прибор устанавливается в дежурной комнате или помещении с ограничением доступа посторонних лиц, в удобном для технического обслуживания месте. Прибор крепится к стене на высоте, удобной для наблюдения за индикацией. Прибор навешивается на два шурупа, ввинченных в стену и крепится двумя другими шурупами через отверстия в нижней части основания корпуса (рисунок 15).

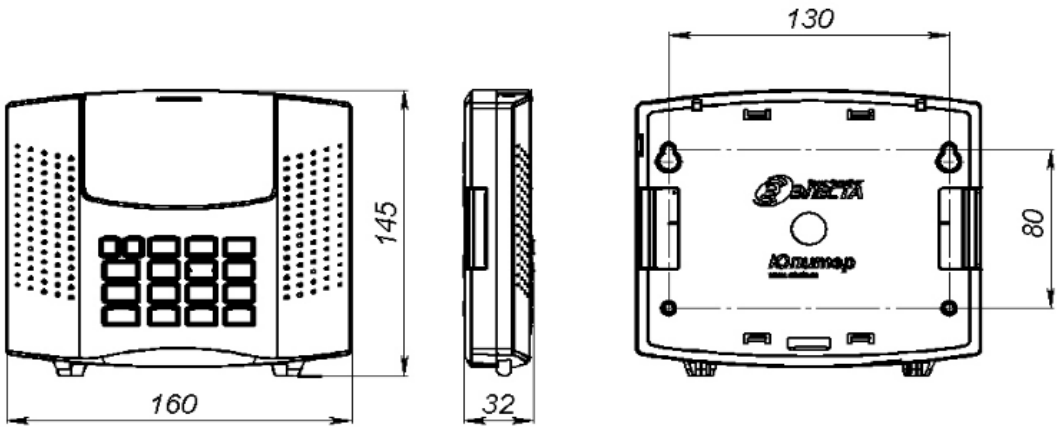

Рисунок 15 – Габаритные и установочные размеры прибора

SEC.RU | Короткий путь к информации Скачано с sec.ru

4.1.1 Варианты установки прибора

Для **Юпитер-2443, Юпитер-2445, Юпитер-2463** возможны следующие варианты крепления прибора:

- прибор крепится непосредственно к стене;
- прибор крепится на переходную планку, которая предварительно крепится к стене (рисунок 16);

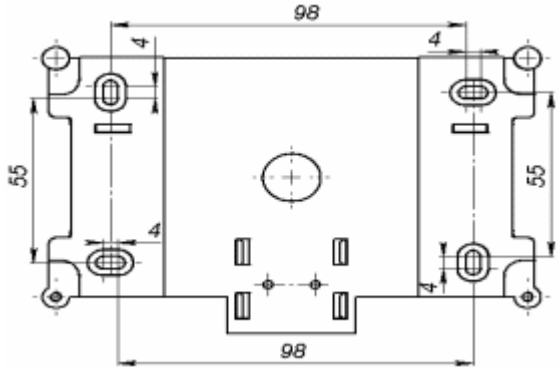

Рисунок 16 – Габаритные размеры переходной планки

- прибор крепится на переходную планку, которая устанавливается на DIN-рейку с помощью пластиковой защелки (рисунок 17).

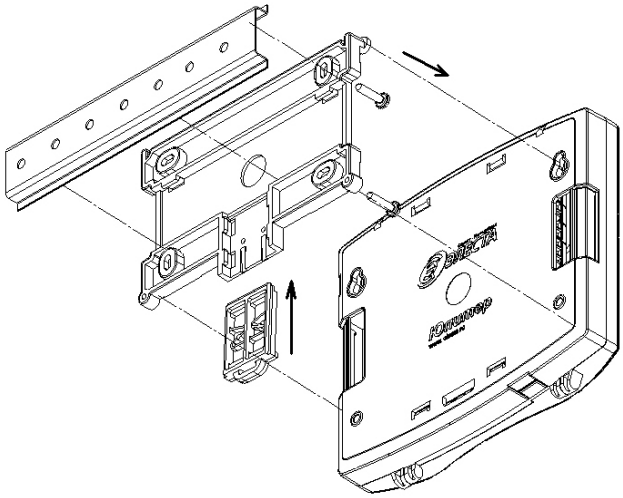

Рисунок 17 – Вариант установки прибора через переходную планку на DIN-рейку

(вид с задней крышки прибора)

Примечание: *Пославка переходной планки производится по сециальному заказу.*

SEC.RU | Короткий путь к информации Скачано с sec.ru

4.1.2 Процесс установки прибора

Для установки прибора выполнить следующие действия:

1. Открыть крышку прибора, отвернув винт.
2. Определить место ввода проводов внешних подключений и кабеля антенны (при использовании внешней антенны).
3. Завернуть в стену два шурупа по установочным размерам.
4. Навесить прибор на стену, предварительно продев провода внешних подключений и кабель GSM-антенны (при использовании внешней антенны) через прямоугольные отверстия в основании корпуса.
5. Закрепить прибор шурупами.
6. Установить считыватель с внешним индикатором или УВС в удобном для пользования месте и подключить его к прибору. Длина сигнального провода не должна превышать 20 метров.
7. Подсоединить провода питания 12 В и сигнала «Резерв» от внешнего источника питания к соответствующим выводам клеммных колодок на плате прибора.
8. Подсоединить к прибору шлейфы сигнализации с установленными извещателями (п. 4.2.1).
9. Подсоединить внешнее исполнительное устройство и расширители (при необходимости).
10. Подсоединить антенну (при необходимости).
11. Установить 2 сим-карты в держатели SIM1 и SIM2.

Примечание *Установку/снятие сим-карт производить ТОЛЬКО при отключённом напряжении питания прибора (тумблер питания на блоке питания – выключен).*

12. Закрыть крышку прибора.
13. Включить питание прибора от внешнего источника питания.

SEC.RU | Короткий путь к информации Скачано с sec.ru

4.2. Подключение извещателей

Для подключения извещателей выполнить действия:

1. Разместить компоненты ШС согласно плану монтажа.
2. Подключить к прибору ШС с извещателями и, при необходимости, внешнее исполнительное устройство.
3. При необходимости, подключить питание извещателей.

К ШС могут быть подключены извещатели с питанием по шлейфу сигнализации с суммарным током потребления до 3,5 мА.

4.2.1 Примеры охранных шлейфов сигнализации

а) ШС охранный

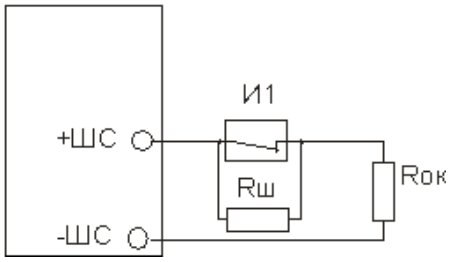

И1 - извещатель

Rш - резистор 3 кОм ± 10%

Rок - оконечный резистор 3 кОм ± 10%

б) ШС охранный с внешним питанием

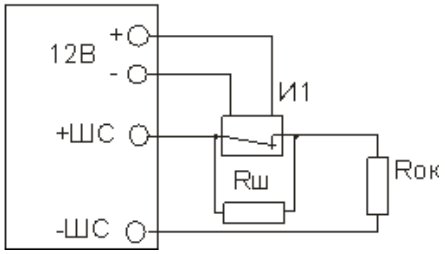

И1 - извещатель с внешним питанием

Rш - резистор 3 кОм ± 10%

Rок - оконечный резистор 3 кОм ± 10%

в) ШС охранный с контролем взлома извещателей, с внешним питанием

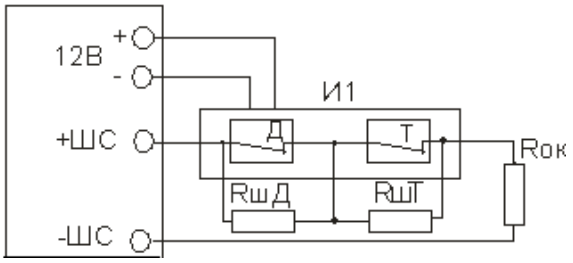

И1 - извещатель с внешним питанием

Д - контакт датчика ЦН

Т - контакт датчика вскрытия корпуса прибора

RшД - резистор 3 кОм ± 10%

RшТ - резистор 8.3 кОм ± 10%

Rок - оконечный резистор 3 кОм ± 10%

SEC.RU | Короткий путь к информации Скачано с sec.ru

5. КОНФИГУРИРОВАНИЕ ПРИБОРА

5.1. Общие указания по конфигурированию прибора

На время подключения к прибору USB кабеля, работа с АРМ ПЦН
ПРЕКРАЩАЕТСЯ!

Конфигурирование прибора возможно, только если ВСЕ его разделы сняты с охраны !

По умолчанию установлен пароль удаленного управления «00000».
При конфигурировании прибора, в целях обеспечения безопасности, необходимо задать новый пароль !

Конфигурирование прибора возможно следующими способами:

1. С помощью программы Конфигуратора по интерфейсу USB (п. 5.3).

Данный способ является основным. Описание программы Конфигуратора приведено в документе «УОО «Юпитер 4 IP/GPRS. Программа Конфигуратор», который находится на сайте www.elesta.ru.

2. Командами с АРМ ПЦН СПИ «Юпитер» (см. РЭ АРМ ПЦН).
3. СМС-сообщениями, содержащими команды конфигурации, отправляемыми на номер сим-карты прибора. Команды конфигурации составляются согласно документу «УОО Юпитер-24хх. Список команд конфигурирования».
4. Команды настройки некоторых режимов работы можно набрать со встроенной клавиатуры.

Настройки конфигурации прибора хранятся в файле конфигурации **config**.

Файл обновляется при каждом изменении конфигурации прибора любым из перечисленных выше способов. Просматривать текущие настройки прибора рекомендуется с помощью программы Конфигуратора.

5.2. Сброс параметров конфигурации прибора к значениям по умолчанию

Все параметры конфигурации прибора хранятся в энергонезависимой памяти и с завода имеют значения, установленные по умолчанию.

Однако, перед началом эксплуатации рекомендуется провести сброс настроек в памяти прибора. Для этого следует выполнить следующие действия:

1. Открыть крышку прибора.
2. Убедиться, что питание отключено (перед отключение питания рекомендуется произвести установку и снятие перемычки **J1** на основной плате, при поданном питании).
3. Установить на основной плате перемычку **J1**.
4. Подать питание на прибор.
5. Дождаться окончания длинного звукового сигнала (около 1,5 с), означающего завершение сброса настроек. Сброс настроек занимает около 5 с.
6. После того, как прозвучит длинный звуковой сигнал, снять перемычку **J1**.

SEC.RU | Короткий путь к информации Скачано с sec.ru

Примечание *После сброса настроек к заводским, внесенные ранее коды пользователей и привязка к разделам сохраняются в памяти прибора.*

5.2.1 Значения параметров конфигурации прибора по умолчанию

Основные параметры конфигурации прибора и их значения по умолчанию приведены в таблице 21.

Таблица 21 − Список параметров конфигурации прибора и их значений по умолчанию

№ п/п	Настраиваемый параметр	Значение параметра по умолчанию
1	Пароль удаленного управления	00000
2	Выбор кодировки SMS сообщений	Транслит
3	Основная SIM карта	SIM 1
4	Режим выбора SIM карт	Симметричный
5	Сброс индикации «память тревог» после снятия	90 с
6	Период отправки сообщения «Дежурный режим»	24 часа
7	Громкость звукового сигнала	1
8	Контроль баланса SIM карты	USSD код не задан, период 0 часов.
9	Состояние шлейфа	Автовосстановление после устранения нарушения
10	Ведение лог-файла	Разрешено
11	Тип ведущего канала	Ethernet
12	Извещение о переходе на «резерв» БП	По низкому уровню на входе «Резерв»
13	Режимы шлейфов сигнализации	ШС1 — Охранный с задержкой (вход/выход), ШС2 — Охранный с задержкой на выход (проходной), ШС3-ШС4 — Охранный
14	Задержка на выход по разделу	90 с
15	Формировать сообщение «Вход» при нарушении шлейфа с задержкой	Включено
16	Режим работы реле	Сирена 1 (время работы 90 сек.)
17	Активация реле при нарушении шлейфа КТС	Выключено
18	Активация реле при нарушении тампера	Выключено
19	Режим отправки SMS	Дублирование IP/CSD
20	Параметры канала Ethernet	IP-адрес прибора: 0.0.0.0:10001 IP-адрес шлюза: 0.0.0.0 Маска подсети: 0.0.0.0
21	Работа по каналу LAN	Выключен
22	Работа по каналу GPRS	Выключена
23	Запрещена постановка на охрану при отсутствии связи с пультом	Включено
24	Режим снятия прибора при вводе кода пользователя	Первый ввод кода — сброс тревоги
25	Привязка ШС к разделам	1 раздел

SEC.RU | Короткий путь к информации Скачано с sec.ru

№ п/п	Настраиваемый параметр	Значение параметра по умолчанию
26	Привязка реле к разделам	1 раздел
27	Привязка выносного индикатора к разделу	1 раздел

5.3. Конфигурирование прибора по интерфейсу USB. Программа «Конфигуратор»

Конфигурирование прибора по интерфейсу USB ведется при помощи программы «Конфигуратор» УОО «Юпитер IP/GPRS».

Изначально программа «Конфигуратор» находится на встроенном накопителе прибора, но может быть скопирована в файловую систему компьютера и запускаться оттуда.

Конфигурирование по интерфейсу USB (подключение USB кабеля) можно выполнять как при отключенном, так и при подключенном питании +12В. Если прибор подключен к питанию +12В и сим-карты вставлены, необходимо дождаться регистрации GSM модема в сети (два коротких звуковых сигнала).

Конфигурационный файл config хранится на встроенном накопителе прибора в одном из двух форматов: .ini или .cry. Текущий формат файла зависит от того, шифруются данные или нет.

config.ini Текстовый файл, из которого прибор считывает и применяет новые настройки конфигурации. Создается при передаче новых параметров конфигурации из программы «Конфигуратор» на накопитель устройства. После прочтения удаляется

config.cry Зашифрованный файл (так как содержит пароли пользователей и другие секретные сведения), предназначенный для хранения текущих настроек прибора. Создается автоматически, обновляется при каждом включении прибора и при каждом изменении конфигурации.

5.3.1 Программа «Конфигуратор» УОО «Юпитер IP/GPRS»

Программа «Конфигуратор» запускается из файла **elesta4.exe**.

Примечание:

1. Актуальную версию программы Конфигуратора и руководство по использованию, можно скачать с сайта производителя www.elesta.ru со страницы описания прибора.

2. Если какой-либо из разделов прибора поставлен на охрану, то при запуске Конфигуратора, он будет запущен в режиме чтения, без возможности изменять настройки прибора.

3. При подключении USB-кабеля, формируется сообщение «Начало обучения», и через 15 секунд, работа с АРМ ПЦН прекращается. При извлечении USB кабеля, формируется сообщение «Конец обучения», работа с АРМ ПЦН возобновляется.

Окно программы «Конфигуратор» состоит из вкладок, поля которых предназначены для ввода настроек прибора, и кнопок, позволяющих управлять конфигурационным файлом прибора.

SEC.RU | Короткий путь к информации Скачано с sec.ru

5.3.2 Порядок конфигурирования по интерфейсу USB. Применение изменений в конфигурации

Для конфигурирования по интерфейсу USB выполнить следующие действия:

1. Подсоединить прибор к компьютеру с помощью USB-кабеля. Прибор будет определен компьютером как внешнее запоминающее устройство.
2. Запустить программу «Конфигуратор» elesta4.exe.
3. Указать значения параметров конфигурации в полях вкладок открывшегося окна программы
4. Сохранить изменения в конфигурации, нажав кнопку «В устройство» (новый файл конфигурации будет сохранен по прежнему адресу) или кнопку «Сохранить» (будет предложено выбрать место сохранения файла конфигурации).

Чтобы изменения конфигурации вступили в силу, выполнить следующие действия:

1. Закрыть программу «Конфигуратор».
2. Выполнить для прибора безопасное извлечение USB-устройства.
3. Отключить кабель USB.
4. Перезапустить прибор (выключить и через 5-10 с снова включить). Если файл конфигурации содержит корректные данные, будет подан звуковой сигнал длительностью в одну секунду.
5. При необходимости, подключить USB кабель, открыть программой «Конфигуратор» созданный прибором файл конфигурации, чтобы убедиться, что новые настройки приняты прибором. После проверки отключить USB кабель от прибора.

Если заданный пользователем ключ шифрования файла не соответствует ключу, заданному ранее, содержимое нового файла конфигурации игнорируется

SEC.RU | Короткий путь к информации Скачано с sec.ru

5.4. Конфигурирование прибора с помощью СМС

5.4.1 Основные сведения о конфигурировании прибора с помощью СМС

Конфигурирование прибора (изменение режимов работы ШС и реле, задание псевдонимов, удаление кода пользователя и т.д.) можно осуществлять отправкой СМС-сообщения с паролем удаленного управления и командами на телефонный номер сим-карты, находящейся в приборе. При этом:

1. Конфигурирование прибора возможно, только если все его разделы сняты с охраны.
2. Конфигурирование прибора с помощью СМС не позволяет задать/изменить значения кодов пользователей.
3. В приборе предусмотрено три уровня доступа к прибору через СМС-сообщения:
   - изменение настроек/управление прибором запрещено;
   - изменение настроек запрещено, разрешено управление прибором;
   - изменение настроек/управление прибором разрешено (по умолчанию).

Команды настройки параметров работы прибора (команды конфигурации) описаны в документе «УОО Юпитер-24хх. Список команд конфигурирования».

5.4.2 Формат отсылаемого СМС-сообщения

Отсылаемое СМС-сообщение состоит из пятисимвольного пароля удаленного управления и команды или нескольких команд. Пароль должен занимать первые пять символов сообщения, порядок расположения команд произвольный.

В качестве разделителя между паролем и командами используется символ «пробел». Каждая последующая команда от предыдущей также отделяется пробелом. Если команда содержит числовое значение, отличное от нуля (например, время работы реле), это значение указывается через символ «.» (точка) сразу после команды.

Длина сообщения не должна превышать 70 символов, включая пробелы.

Формат отправляемого СМС-сообщения:

<пароль>[пробел]<команда>

Примечание. *При отправке СМС-сообщения с сайта оператора, сим-карта которого используется в приборе, следует заканчивать СМС-сообщение символом «**;**» (точка с запятой).*

Порядок конфигурирования прибора при помощи СМС.

Для конфигурирования прибора при помощи СМС выполните действия:

1. Вставить сим-карту, которая будет использоваться при работе прибора, в держатель SIM 1.
2. Включить прибор.
3. Отправить СМС - сообщения с командами конфигурирования.
4. Дождаться ответов на команды в виде СМС- сообщений на номер телефона, с которого были сделаны запросы.

Примечание. *Примеры формирования сообщений приведены в документе «Список команд конфигурирования УОО IP/GPRS», размещенном на странице приборов на сайте elesta.ru.*

SEC.RU | Короткий путь к информации Скачано с sec.ru

5.5. Настройка режимов работы прибора со встроенной клавиатуры

Конфигурирование прибора возможно, только если ВСЕ его разделы сняты с охраны.

С помощью встроенной клавиатуры можно выполнить следующие действия:

- изменять некоторые параметры конфигурации прибора;
- управлять кодами пользователей;
- переводить прибор в режим тестирования и индикации уровня GSM-сигнала. Переход в данный режим требуется для правильного размещения прибора на объекте.

Настройка прибора с клавиатуры производится в соответствии с командами, приведенными в п. Приложение 2. Список команд для настройки прибора со встроенной клавиатуры, при этом:

- список параметров конфигурации, которые можно задать с клавиатуры, и соответствующие комбинации нажатия клавиш;
- порядок входа в режим тестирования/выхода из режима тестирования уровня сигнала GSM.

SEC.RU | Короткий путь к информации Скачано с sec.ru

5.6. Подключение ТСО по интерфейсу RS-485.

Подключение ТСО и техническое обслуживание проводить только при отключенном напряжении питания.

Максимальное количество ТСО, которое можно подключить к прибору по интерфейсу RS-485 — 31.

Подключение ТСО по интерфейсу RS-485, необходимо выполнять только последовательно, одной парой проводов («шина»), подключения типа «звезда» не применять. Ответвления на линии RS-485 нежелательны, так как они увеличивают искажения сигнала в линии.

Подключение ТСО настоятельно рекомендуется выполнять кабелем типа «витая пара» для уменьшения восприимчивости линии к электромагнитным помехам. При большой протяженности линии RS-485 (от 100м) использование витой пары обязательно. На объектах с тяжелой электромагнитной обстановкой для линии RS-485 можно использовать кабель типа «экранированная витая пара».

В зависимости от количества ТСО и их удаления друг от друга, может потребоваться питание от отдельных источников. Особенности питания ТСО, подключаемых по интерфейсу RS-485, описаны в документе «Организация питания устройств по интерфейсу RS-485».

5.6.1 Подключение ТСО.

Выход «А» линии RS-485 прибора подключается к выходу «А» ТСО, выход «В» линии RS-485 прибора подключается к выходу «В» ТСО.

Интерфейс RS-485 предполагает использование соединения между ТСО типа «шина», когда все ТСО последовательно соединяются по интерфейсу одной парой проводов (линии А и В), согласованной с двух концов согласующими резисторами.

Для согласования используются резисторы сопротивлением 120 Ом, которые устанавливаются на концах информационной линии А-В. Прибор имеет встроенное согласующее сопротивление, которое включается в линию установкой перемычки J3 на основной плате. Способ включение согласующего сопротивления на ТСО необходимо уточнять по соответствующему РЭ.

SEC.RU | Короткий путь к информации Скачано с sec.ru

5.6.2 Конфигурация ТСО.

В соответствии с протоколом передачи «ЭЛЕСТА ЕСОП», назначение адресов ТСО происходит по одному, последовательно каждому ТСО. Для назначения адреса, ТСО должно быть переведено в режим настройки, индикация ТСО должна отображать режим настройки (в соответствии с РЭ на ТСО).

5.6.2.1 Для перевода прибора в режим конфигурации со встроенной клавиатуры, набрать на клавиатуре код:

[🔧] [1] [пароль удаленного управления] [↵]

5.6.2.2 Для назначения адреса одному ТСО, набрать на клавиатуре код:

[🔧] [7] [1] [↵]

В случае успешного назначения адреса ТСО и добавления в конфигурацию, прибор издает длинный звуковой сигнал. ТСО, при успешном назначении ему адреса, должен отображать на индикации готовность к работе. Перевести ТСО из режима настройки, в режим работы (в соответствии с РЭ на ТСО).

5.6.2.3 Для удаления из памяти прибора одного ТСО, набрать на клавиатуре код:

[🔧] [7] [3] [адрес][↵],

где [адрес] — номер ТСО, от 1 до 31.

5.6.2.4 Для удаления из памяти прибора всех ТСО, набрать на клавиатуре код:

[🔧] [7] [*][*][*] [↵]

5.6.2.5 Для замены ТСО, отключить заменяемый ТСО, подключить новый ТСО (перевести в режим настройки), набрать на клавиатуре код:

[🔧] [7] [4] [адрес][↵],

где [адрес] — номер ТСО, от 1 до 31.

5.6.2.6 Для выхода из режима конфигурации со встроенной клавиатуры, набрать на клавиатуре код:

[🔧] [1] [*] [↵]

SEC.RU | Короткий путь к информации Скачано с sec.ru

6. РАБОТА С ПРИБОРОМ

6.1. Код пользователя

Для постановки прибора на охрану/снятия с охраны со встроенной клавиатуры или клавиатуры УВС используется код пользователя — числовая последовательность длиной **до 12** цифр.

В память прибора можно занести 250 кодов пользователей. Каждый код пользователя хранится в отдельной ячейке памяти. Со списком всех занесенных в память кодов можно ознакомиться на вкладке «Ключи» программы Конфигуратора.

Примечание. *Код ключа «Touch Memory» выгравирован на нем мелким шрифтом.*

Пользователь имеет порядковый номер (передается на ПЦН при постановке/снятии с охраны), который соответствует определенному коду. Так как емкость памяти прибора составляет 250 кодов, то номер пользователя/кода пользователя может находиться в диапазоне от 1 до 250.

Код ключа «Touch Memory» может быть записан в заданную ячейку памяти или в первую свободную ячейку. Коды остальных типов записываются в заданную ячейку.

После окончания процесса занесения кодов в память (ввода соответствующей команды с клавиатуры, размыкания перемычки J1 и т. д.), прибор формирует сообщение «ДОБАВЛЕНО КЛЮЧЕЙ – n», где n – количество добавленных кодов.

6.1.1 Псевдоним

Коду пользователя может быть присвоен псевдоним, позволяющий идентифицировать, кто именно поставил/снял с охраны раздел.

6.1.2 Режимы кодов пользователей

Для каждого кода задается один из режимов работы:

- постановка/снятие;
- формирование сообщения «Патруль»;
- постановка/снятие с формированием сообщения «Принуждение» (тихая тревога);
- сервис (блокировка/разблокировка шлейфов);
- импульс (управление выходами в режимом работы Импульс).

Установка коду пользователя псевдонима производится в окне программы Конфигуратора или командой конфигурации.

Режим работы кода задается первым символом :

- в программе Конфигуратора режим выбирается из списка (рисунок 18);
- командами в СМС-сообщениях — первым символом псевдонима (команда «ua»):
  - если псевдоним начинается с символа «*****», то коду соответствует режим «Патруль»;
  - если псевдоним начинается с «**!**», то коду соответствует режим «Принуждение»;
  - если псевдоним начинается с символа «**#**», то коду соответствует режим «Импульс»;
  - если псевдоним начинается с символа «**@**», то коду соответствует режим «Сервис»;

SEC.RU | Короткий путь к информации Скачано с sec.ru

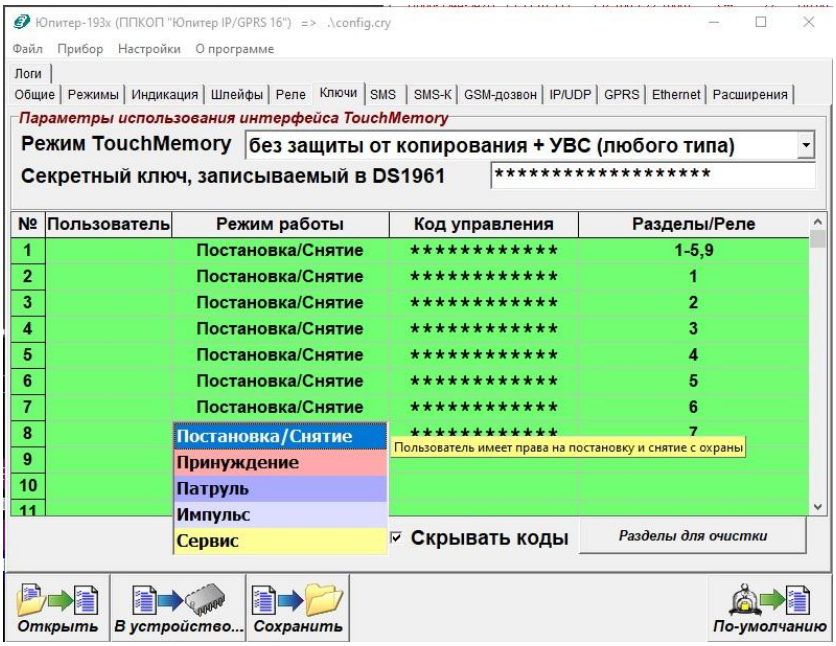

Рисунок 18 – Выбор режима работы кода в программе Конфигуратора

При вводе кода пользователя проверяется наличие этого кода в памяти, а затем, если код найден, его псевдоним. При этом:

- для псевдонима «Патруль» формируется сообщение «Патруль», так как этот псевдоним не привязан к разделу, то состояние раздела прибора не изменяется;
- для псевдонима «Принуждение» состояние раздела прибора изменяется и формируется сообщение «Принуждение» с уточнением соответствующего события — «Взятие», «Снятие», «Сброс сирены»;
- для псевдонима «Сервис» состояние раздела прибора не изменяется, производится блокировка или разблокировка шлейфа, формируется соответствующее сообщение;
- для псевдонима «Импульс» состояние раздела прибора не изменяется, производится управление выходами, привязанными к коду пользователя;

SEC.RU | Короткий путь к информации Скачано с sec.ru

6.2. Конфигурация кодов пользователя

6.2.1 Занесение кодов пользователей в память прибора

Занесение кода пользователя в память прибора возможно следующими способами:

- с помощью программы Конфигуратора;
- набором команд со встроенной клавиатуры или клавиатуры УВС в адресном режиме;
- код ключа «Touch Memory» DS1961S и DS1990A заносится в память прибора при установленной перемычке J1 (п. 6.2.1.3).

Для работы прибора с ключами DS1961S в режиме защиты от копирования, в приборе должен быть установлен соответствующий режим.

При сохранении кода пользователя в памяти прибора, выдаются два коротких звуковых сигнала и две короткие вспышки выносным индикатором

6.2.1.1 Занесение кода в память с помощью программы «Конфигуратор»

С помощью программы Конфигуратора можно записать в заданную ячейку памяти код пользователя для штатной постановки/снятия раздела прибора, для формирования сообщения «Патруль», для формирования сообщения «Принуждение», для управления выходами «Импульс», для режима «Сервис».

ВНИМАНИЕ.

Запись через программу Конфигуратор возможна только для кодов ***УВС,*** *ключей «Touch Memory»* ***DS1990A*** *и ключей «Touch Memory»* ***DS1961S (в режиме работы без защиты от копирования).***

Для занесения кода в память выполнить следующие действия:

1. Подключить прибор к компьютеру, с помощью USB кабеля.
2. Запустить файл elesta4.exe.
3. В открывшемся окне, перейти на вкладку «Ключи».
4. Ввести код в ячейку с нужным номером, выбрать для него режим использования.
5. Нажать кнопку «В устройство».
6. Выполнить для прибора безопасное извлечение USB-устройства. Отключить USB-кабель. Перезапустить прибор по питанию (отключить питание на 5-7 секунд, затем включить).

SEC.RU | Короткий путь к информации Скачано с sec.ru

6.2.1.2 Занесение кода в память с помощью клавиатуры

С помощью встроенной клавиатуры прибора или клавиатуры УВС в адресном режиме можно записать в заданную ячейку памяти код пользователя для штатной постановки/снятия раздела прибора или для формирования сообщения «Принуждение».

Для занесения кода в память выполнить следующие действия:

1. Включить прибор.
2. Перевести прибор в режим настройки, последовательно нажав клавиши:

[🔧] [1] [пароль] [↵]

3. Набрать нужную комбинацию клавиш. При этом возможно:
4. Записать код ключа «Touch Memory» в ячейку под номером пользователя:

[🔧] [0] [1] [номер кода польз.] [*],

поднесите ключ к считывателю, нажмите **[↵]**

- записать код пользователя в ячейку под номером пользователя:

[🔧] [2] [1] [номер кода польз.] [*]<код> [↵]

- записать код тихой тревоги в ячейку под номером пользователя:

[🔧] [3] [номер кода польз.] [*]<код> [↵]

- установить привязку кода пользователя к разделам

[🔧] [2] [2][номер кода польз.] [*] номера разделов, разделенные [*] [↵]

Примечание. *Если данный код уже записан в одной из ячеек (не в той, в которую вносится), будет выдан тройной звуковой сигнал, повторная запись произведена не будет. Необходимо ввести другой код или удалить ранее введённый.*

Если введенный в заполненную ячейку код совпадает с хранящимся в ней кодом, то код из памяти прибора удаляется, ячейка очищается.

5. При необходимости, повторить шаг 3 для занесения в память следующего кода.
6. Выйти из режима настройки прибора, нажав:

[🔧] [1] [*] [↵]

SEC.RU | Короткий путь к информации Скачано с sec.ru

6.2.1.3 Занесение в память ключа «TouchMemory» с помощью перемычки

С помощью перемычки J1 можно занести в первую свободную ячейку памяти прибора код ключа «TouchMemory» DS1990A или DS1961S.

Для занесения кода ключа «TouchMemory» в память выполнить следующте действия:

1. Если перемычка J1 установлена, снять ее до включения питания прибора.
2. Включить питание прибора.
3. Установить перемычку J1.
4. Поднести ключ «TouchMemory» к считывателю ТМ или ввести код с УВС.

Примечание. *Если поднесенный ключ (или введенный код) уже был внесен в память или все 250 ячеек заполнены, выдаются 3 коротких звуковых сигнала, а выносной индикатор мигает 3 раза.*

5. При необходимости, повторить предыдущее действие для ввода кода следующего ключа.
6. Разомкнуть перемычку J1.

6.2.2 Изменение кода пользователя

Изменить код пользователя можно с помощью программы Конфигуратора, со встроенной клавиатуры или клавиатуры УВС в адресном режиме.

Примечание. *При обновлении (изменении значения) кода в ячейке его привязка к разделу сохраняется.*

6.2.2.1 Изменение кодов с помощью программы Конфигуратора

Для изменения кода с помощью программы Конфигуратора выполнить следующие действия:

1. Подключить прибор к компьютеру, с помощью USB-кабеля
2. Запустить файл elesta4.exe.
3. В открывшемся окне Конфигуратора перейти на вкладку «Ключи».
4. Изменить нужный код(ы).
5. Нажать кнопку «В устройство».
6. Выполнить для прибора безопасное извлечение USB-устройства. Отключить USB-кабель. Перезапустить прибор по питанию (отключить питание на 5-7 секунд, затем включить).

SEC.RU | Короткий путь к информации Скачано с sec.ru

6.2.2.2 Изменение кодов с клавиатуры

Функция изменения кодов со встроенной клавиатуры реализована в версиях прошивок не ниже 0.7g

Для изменения кода пользователя со встроенной клавиатуры или клавиатуры УВС в адресном режиме последовательно нажать:

[🔧] [1] [*] [старый код] [*] [новый код] [↵]

В случае успешной смены кода пользователя, прибор издает 2 коротких звуковых сигнала подтверждения. В случае ошибки прибор издает длинный одиночный звуковой сигнал.

6.2.3 Удаление кодов из памяти

Примечание. *При удалении из памяти значения кода привязка номера кода пользователя к разделу также удаляется.*

Возможны следующие режимы удаления кодов из памяти прибора:

- удаление кодов через программу Конфигуратора;
- удаление кодов при помощи команд СМС;
- удаление кодов командами с клавиатуры.

6.2.3.1 Удаление кодов через программу Конфигуратора

Для удаления кода через программу Конфигуратора выполнить следующие действия:

1. Подключить прибор к компьютеру, с помощью USB кабеля
2. Запустить файл elesta4.exe.
3. В открывшемся окне Конфигуратора перейти на вкладку «Ключи».
4. Удалить ненужный код(ы).
5. Нажать кнопку «В устройство».
6. Выполнить для прибора безопасное извлечение USB-устройства. Отключить USB-кабель. Перезапустить прибор по питанию (отключить питание на 5-7 секунд, затем включить).

SEC.RU | Короткий путь к информации Скачано с sec.ru

6.2.3.2 Удаление кодов при помощи команд в СМС-сообщении

Удаление всех кодов

Для одновременного удаления всех ранее внесенных в память прибора кодов при помощи команд в СМС-сообщении пошлите на номер сим-карты прибора сообщение:

<пароль> ka

Выборочное удаление кодов

Для удаления выбранного кода командой СМС пошлите на номер сим-карты прибора сообщение:

<пароль> kdN

где N — **номер** удаляемого кода (то есть номер занимаемой кодом ячейки памяти).

6.2.3.3 Удаление кодов с помощью клавиатуры

При помощи встроенной клавиатуры прибора или клавиатуры УВС в адресном режиме можно удалить как все коды одновременно, так и выбранный код.

Для удаления кодов, внесенных ранее в память прибора, выполнить следующие действия:

1. Включить прибор.
2. Перевести прибор в режим настройки, последовательно нажав:

[🔧] [1] [пароль] [↵]

3. Набрать нужную комбинацию клавиш. При этом возможно:

- одновременно удалить все коды, внесенные ранее в память прибора, нажав последовательно:

[🔧] [4][*] [*] [*] [↵]

- удалить конкретный код, нажав последовательно:

[🔧] [4] [номер кода польз.] [↵]

По окончании ввода последовательности в обоих случаях должен прозвучать звуковой сигнал подтверждения длительностью 0,1 с.

4. Отключить режим настройки прибора, нажав последовательно:

[🔧] [1] [*] [↵]

SEC.RU | Короткий путь к информации Скачано с sec.ru

6.2.4 Постановка на охрану

6.2.4.1 Общие сведения

Постановка раздела прибора на охрану осуществляется набором кода на встроенной клавиатуре или клавиатуре УВС, поднесением ключа «TouchMemory» или карты бесконтактного доступа к считывателю, отсылкой СМС соответствующего содержания, командой с ПЦН.

Примечание. *При вводе занесенного в память прибора кода выдается два коротких звуковых сигнала и два раза мигает выносной индикатор.*

При вводе кода, не содержащегося в памяти прибора, выдается 3 коротких звуковых сигнала и 3 раза мигает выносной индикатор.

Если введенный код пользователя занесен в память прибора и раздел находится в состоянии «Снят»:

- если все шлейфы раздела без задержки, постановка на охрану происходит сразу после ввода кода пользователя, при этом формируется сообщение «ВЗЯТИЕ ПОЛЬЗОВАТЕЛЕМ»;
- если в раздел включен шлейф охранный с задержкой, постановка этого раздела на охрану и формирование сообщения «ВЗЯТИЕ ПОЛЬЗОВАТЕЛЕМ» происходят по истечении времени выходной задержки или после восстановления шлейфа с задержкой;
- постановка на охрану командой в СМС или с ПЦН является принудительной: раздел будет поставлен на охрану в любом случае. Если при этом один из шлейфов раздела нарушен, то будет сформировано сообщение «НЕВЗЯТИЕ Шln»;
- если постановка на охрану выполняется со встроенной клавиатуры или УВС в адресном режиме и код пользователя привязан к нескольким разделам, если один из разделов находится под охраной, то происходит постановка только снятых разделов (см.п.3.2).
- если постановка на охрану выполняется ключом ТМ или УВС в безадресном режиме и код пользователя привязан к нескольким разделам, если один из разделов находится по охраной, то происходит снятие взятых разделов (см. п.3.2).

Если раздел прибора успешно поставлен на охрану, то загораются индикаторы входящих в этот раздел шлейфов. Кроме того, выносной индикатор в течение 10 с будет отображать состояние этого раздела, а не того раздела, к которому он привязан.

SEC.RU | Короткий путь к информации Скачано с sec.ru

6.2.4.2 Как выполнить постановку на охрану

С помощью ключа TouchMemory, бесконтактной карты доступа

Запуск процесса постановки на охрану раздела прибора производится поднесением ключа «Touch Memory» или бесконтактной карты к считывателю.

С помощью клавиатуры УВС

Для запуска процесса постановки на охрану раздела прибора с неадресной УВС (подключенной по интерфейсу ТМ) выполнить действия:

1. Ввести код пользователя с клавиатуры УВС.
2. Для подтверждения кода нажать клавишу «Ввод» [↵].

Для запуска процесса постановки на охрану раздела прибора с адресной УВС (подключенной по ТМ) или УВС подключенной по RS485, нажать клавишу «Взять» (пиктограмма — закрытый замок), набрать код пользователя и нажать клавишу «Ввод»:

[🔒] < код > [↵]

С помощью встроенной клавиатуры

Для постановки на охрану нажать клавишу «Взять» (пиктограмма — закрытый замок), набрать код пользователя и нажать клавишу «Ввод»:

[🔒] < код > [↵]

С помощью СМС сообщения

Для постановки на охрану с помощью СМС послать на номер сим-карты включенного прибора сообщение с текстом

00000 ar rN

где:
00000 – пароль удаленного управления,
N – номер раздела, который следует поставить на охрану.

Если в раздел входит шлейф с номером n и этот шлейф нарушен, то при получении команды в СМС раздел будет поставлен на охрану, но будет сформировано тревожное сообщение «НЕВЗЯТИЕ ШЛn»

6.2.4.3 Постановка на охрану при неисправном шлейфе с задержкой

Если нарушен шлейф охранный с задержкой и не восстановлен по истечении задержки на выход, раздел прибора переходит в состояние «Взят», но формируется сообщение «НЕВЗЯТИЕ ШЛn РЗДr».

6.2.4.4 Постановка на охрану при отсутствии связи ПЦН

Реакция прибора на ввод кода пользователя в момент отсутствия связи с ПЦН по каналам Ethernet/Wi-Fi и GPRS является настраиваемой. Может быть задан один из двух типов реакции:

- постановка раздела на охрану при отсутствии связи запрещена;
- постановка раздела на охрану при отсутствии связи разрешена.

SEC.RU | Короткий путь к информации Скачано с sec.ru

6.2.5 Снятие с охраны

6.2.5.1 Общие сведения

Снятие с охраны раздела прибора осуществляется набором кода на встроенной клавиатуре или клавиатуре УВС, поднесением ключа «TouchMemory» или карты бесконтактного доступа к считывателю, отсылкой СМС соответствующего содержания, командой с ПЦН.

Примечание. *При вводе занесенного в память прибора кода выдается два коротких звуковых сигнала и два раза мигает выносной индикатор.*

Если введенный код пользователя занесен в память прибора, то:

- если раздел находится в состоянии «Взят» и все шлейфы раздела без задержки, снятие с охраны происходит сразу после ввода кода пользователя, при этом формируется сообщение «СНЯТИЕ ПОЛЬЗОВАТЕЛЕМ»;
- если раздел прибора находится в процессе постановки на охрану, то процесс прекращается и раздел прибор переходит в состояние «Снят» без формирования соответствующего сообщения;
- если раздел находится в состоянии «Взят» и в него включен шлейф охранный с задержкой, то код должен быть введен в течение задержки на вход. После ввода кода формируется сообщение «СНЯТИЕ ПОЛЬЗОВАТЕЛЕМ».
- если шлейфов с задержкой в разделе несколько, то код нужно успеть ввести до окончания самой короткой задержки на вход, иначе контроль всех шлейфов раздела возобновляется.
- если пользователь не успел ввести код до окончания задержки на вход, формируется сообщение «ТРЕВОГА»;
- если снятие с охраны выполняется со встроенной клавиатуры или УВС в адресном режиме и код пользователя привязан к нескольким разделам, если один из разделов находится в снятом состоянии, то происходит снятие только взятых разделов (см.п.3.2).

6.2.5.2 Режимы снятия с охраны

Снятие раздела с охраны может производиться после первого или после второго ввода кода пользователя (режимы Снятие и отключение реле в режиме «Сирена» и Сброс (отключение) реле в режиме «Сирена» соответственно).

1. Снятие и отключение реле в режиме «Сирена» (режим включен по умолчанию). В режиме «снятие и сброс тревог» по вводу кода одновременно производятся:

- перевод реле в режиме «Сирена» в норму;
- снятие прибора с охраны.

2. Сброс (отключение) реле в режиме «Сирена». Если режим работы реле задан как «Сирена 1» (4) или «Сирена 2» (5) (п. 3.3.1), и реле находится в состоянии тревоги, то:

- по первому вводу кода производится перевод реле в норму, раздел с охраны не снимается. При этом формируется и отправляется на ПЦН сообщение «СБРОС СИРЕНЫ»;
- по второму вводу кода производится снятие раздела прибора с охраны.

SEC.RU | Короткий путь к информации Скачано с sec.ru

6.2.5.3 Как снять с охраны

С помощью ключа TouchMemory, бесконтактной карты доступа

Запуск процесса снятия с охраны раздела прибора производится поднесением ключа «Touch Memory» или бесконтактной карты к считывателю.

С помощью клавиатуры УВС

Для запуска процесса снятия с охраны раздела прибора с неадресной УВС (подключенной по интерфейсу ТМ) ввести код пользователя с клавиатуры УВС и нажать для подтверждения клавишу «Ввод» [↵].

Для запуска процесса снятия с охраны раздела прибора с адресной УВС (подключенной по интерфейсу ТМ) или УВС подключенной по RS485, нажать клавишу «Снять» (пиктограмма — отрытый замок), набрать код пользователя и нажать клавишу «Ввод»:

[🔓] < код > [↵]

С помощью встроенной клавиатуры

Для снятия с охраны нажать клавишу «Снять» (пиктограмма−отрытый замок), набрать код пользователя и нажать клавишу «Ввод»:

[🔓] < код > [↵]

С помощью СМС

Для снятия с охраны с помощью СМС послать на номер сим-карты включенного прибора сообщение с текстом

00000 da rN

где

00000 — пароль удаленного управления,

N — номер раздела, который следует снять с охраны.

6.2.6 Ввод кода, не занесенного в память прибора

Если введенный код пользователя не занесен в память прибора, то выдается три коротких звуковых сигнала и три раза мигает выносной индикатор.

После **пяти** попыток ввода неверного кода подряд формируется (и отправляется на ПЦН) тревожное сообщение «ТРЕВОГА (ПОДБОР)».

6.2.7 Снятие с охраны/постановка на охрану под принуждением

При постановке на охрану/снятия с охраны под принуждением, для формирования тревожного события следует воспользоваться кодом, псевдоним которого соответствует сообщению «ПРИНУЖДЕНИЕ».

SEC.RU | Короткий путь к информации Скачано с sec.ru

6.3. Управление прибором при помощи СМС

Управление прибором при помощи СМС осуществляется командами формата

00000 команда

где:

00000 — пароль удаленного управления
команда — команда управления или настройки прибора

Команды управления описаны в Приложении 1 в таблице 1.

При необходимости в одной СМС может быть указано несколько команд, разделенных пробелом.

6.4. Управление прибором при помощи программы АРМ ДПУ

Управление прибором может осуществляться при помощи программного обеспечения ПЦН по каналам Ethernet (**Юпитер-2443**, **Юпитер-2445**, **Юпитер-2463**), Wi-Fi (**Юпитер-2463**), GPRS или с помощью СМС-сообщений.

При необходимости в одном сообщении может быть указано несколько команд, разделенных пробелом.

SEC.RU | Короткий путь к информации Скачано с sec.ru

7. ОБНОВЛЕНИЕ ПРОГРАММНОГО ОБЕСПЕЧЕНИЯ

7.1. Обновление ПО прибора через USB интерфейс.

ВНИМ1АНИЕ! ***В связи с возможным изменением схемотехники платы, выполнять понижение версии прошивки КАТЕГОРИЧЕСКИ НЕ РЕКОМЕНДУЕТСЯ!***

После понижения версии прошивки, прибор может функционировать неправильно.

Последнюю версию программного обеспечения для прибора и программы Конфигуратора можно скачать с сайта elesta.ru (архив с файлом J_FIRM.BIN).

Для обновления программного обеспечения (ПО) прибора выполнить следующие действия:

1. Подключить прибор, с помощью кабеля USB, к компьютеру (прибор может быть выключен).
2. Сохранить на диск файл конфигурации, содержащий актуальные настройки.
3. Скопировать в память прибора файл прошивки J_FIRM.BIN.
4. Произвести операцию безопасного извлечения устройства, отключить кабель USB.
5. Выключить прибор (если был включен) примерно на 5-7 сек. Включить прибор.

Начнётся установка нового ПО с заменой текущего.

Во время установки нового ПО запрещается отключать питание прибора

Установка ПО осуществляется автоматически в четыре этапа:

- проверка файла прошивки (индикаторы ШС последовательно загораются);
- установка прошивки (индикаторы ШС последовательно загораются);
- проверка установленной прошивки (индикаторы ШС последовательно загораются);
- удаление из запоминающего устройства файла прошивки J_FIRM.BIN (индикаторы ШС последовательно загораются).

Все четыре этапа установки ПО сопровождаются индикацией светодиодов на крышке корпуса прибора: индикаторы правого столбца последовательно загораются.

После успешного прохождения всех четырех этапов установки прошивки, прибор запускается и переходит в рабочий режим.

6. Сбросить настройки прибора к заводским (п. 5.2), и заново сконфигурировать прибор, воспользовавшись сохраненным файлом.

SEC.RU | Короткий путь к информации Скачано с sec.ru

7.2. Удаленное обновление ПО прибора.

Удаленное обновление ПО прибора возможно при работе прибора по каналам Ethernet или GPRS (кроме приборов с установленным GSM-модулем SIM900R).

В настройках прибора можно установить один из 2х режимов проверки наличия обновления ПО прибора — ручная (по умолчанию) или автоматическая.

При ручной проверке, проверка наличия обновления ПО прибора происходит с помощью команды, отправляемой оператором из программного обеспечения ПЦН.

Проверка наличия обновления происходит при подключении прибора к серверу обновления. Если доступно обновления ПО прибора, начинается загрузка файла обновления.

После загрузки файла обновления и его проверки, обновление ПО прибора происходит по команде, отправляемой оператором из программного обеспечения ПЦН.

8. УСЛОВИЯ ЭКСПЛУАТАЦИИ

Прибор рассчитан на непрерывную работу в закрытых помещениях при следующих условиях:

- температура окружающего воздуха от минус 20 до плюс 50 ºС;
- относительная влажность воздуха до 93 % при температуре 40ºС и отсутствии конденсации влаги;
- атмосферное давление от 630 до 804 мм.рт.ст;
- не допускается эксплуатация в условиях воздействия агрессивных сред.

9. УСЛОВИЯ ХРАНЕНИЯ

Условия хранения должны соответствовать условиям ОЖ4 по ГОСТ 15150-69. Приборы должны храниться упакованными.

Хранить приборы следует на стеллажах.

Расстояние между стенами и полом хранилища и между упаковками приборов должно быть не менее 0,1 м.

Расстояние между отопительными устройствами и упаковками приборов должно быть не менее 0,5 м.

При складировании приборов в штабели разрешается укладывать не более восьми коробок.

В помещении должны отсутствовать пары агрессивных веществ и токопроводящей пыли.

SEC.RU | Короткий путь к информации Скачано с sec.ru

10. УСЛОВИЯ ТРАНСПОРТИРОВАНИЯ

Прибор может транспортироваться всеми видами транспорта в крытых транспортных средствах и в герметизированных отсеках самолета.

Условия транспортирования должны соответствовать условиям хранения ОЖ4 по ГОСТ 15150-69.

Прибор в упаковке выдерживает при транспортировании:

- температуру окружающего воздуха от минус 50 до плюс 50 ºС;
- относительную влажность воздуха до 90 % при отсутствии конденсата влаги.

11. ОБЩИЕ УКАЗАНИЯ ПО ЭКСПЛУАТАЦИИ

Эксплуатация прибора должна производиться техническим персоналом, изучившим настоящее руководство.

После вскрытия упаковки необходимо:

- проверить комплектность прибора;
- провести внешний осмотр прибора и убедиться в отсутствии повреждений.

После транспортировки при пониженных температурах или при повышенной влажности перед включением прибор должен быть выдержан без упаковки в нормальных климатических условиях не менее 24 часов.

12. ТРЕБОВАНИЯ БЕЗОПАСНОСТИ

При установке и эксплуатации прибора следует руководствоваться положениями «Правил техники безопасности при эксплуатации электроустановок потребителей» и «Правил технической эксплуатации электроустановок потребителей». К работам по монтажу, установке, проверке, обслуживанию прибора должны допускаться лица, имеющие квалификационную группу по ТБ не ниже 3 на напряжение до 1000 В.

Класс прибора по степени защиты от поражения электрическим током – «1» по ГОСТ 12.2.007.0 -75.

Все монтажные и ремонтные работы с прибором должны производиться в обесточенном состоянии.

13. ПРОВЕРКА ТЕХНИЧЕСКОГО СОСТОЯНИЯ ПРИБОРА

Настоящая глава предназначена для персонала, обслуживающего технические средства охранной сигнализации. Глава включает в себя методику проверки работоспособности прибора и оценку его технического состояния с целью выявления скрытых дефектов. Несоответствие устройства требованиям, указанным в данной методике, является основанием для предъявления претензий изготовителю.

Проверка технического состояния должна проводиться при нормальных климатических условиях по ОСТ 25 1099-83.

Последовательность операций при проверке технического состояния устройства приведена в таблице 22.

SEC.RU | Короткий путь к информации Скачано с sec.ru

Таблица 22 − Проверка технического состояния

Наименование параметра	Инструменты, приборы	Метод проверки
1 Комплектность	-	Убедиться в соответствии комплекта поставки таблице Комплектность
2 Внешний вид	-	Убедиться в отсутствии повреждений.
3 Проверка сопротивления ШС	Прибор Ц 4312	Произвести замеры сопротивлений ШС. Величина сопротивления должна быть равна (3±0.5) кОм
4 Подготовка к проверке	Отвертка	Открыть крышку прибора. Подключить прибор согласно п. 4. Подготовить прибор к работе в соответствии с п. 5
5 Проверка постановки/снятия кодом пользователя	-	Произвести действия по методикам, описанным в пп. 6.2.4, 6.2.5
6 Проверка постановки/снятия СМС-сообщениями	-	Произвести действия по методикам, описанным в пп. 6.2.4, 6.2.5
7 Проверка реакции прибора на нарушение ШС во взятом под охрану разделом	-	1. Отсоединить резистор или замкнуть накоротко выводы «+» и «-» ШС1 устройства. При этом должен начать мигать индикатор состояния ШС1. Прибор должен передать сообщение «ТРЕВОГА Шл.1.». 2. Подключить резистор или разомкнуть выводы «+» и «-» ШС1 устройства. При этом должен начать мигать желтым цветом индикатор состояния ШС1. Прибор должен передать сообщение «ВОССТАН. Шл1.». 3. Повторить пп. 1, 2 последовательно для ШС2-ШС4
8 Проверка реакции прибора на «свой» и «чужой» код пользователя	-	Произвести действия по постановке или снятию с охраны кодом пользователя, не занесенному в память прибора. При этом прибор не должен реагировать, а после пяти попыток выдать сообщение тревоги

Примечание. *Время реакции прибора на нарушение ШС зависит от типа ШС:*

- если ШС без задержки - сразу после нарушения шлейфа;
- если ШС с задержкой - только по истечении времени входной задержки;
- если ШС проходной - не контролируется во время процесса постановки/снятия, сразу после нарушения шлейфа;
- если КТС - сразу после нарушения шлейфа, даже в режиме «Снят».

SEC.RU | Короткий путь к информации Скачано с sec.ru

14.ВОЗМОЖНЫЕ НЕИСПРАВНОСТИ И МЕТОДЫ ИХ УСТРАНЕНИЯ

Возможные неисправности и методы их устранения приведены в таблице 23.

Таблица 23 – Устранение неисправностей

Проявление неисправности	Возможная причина неисправности	Способ устранения неисправности
1 При подключении прибора к сети индикатор питания не светится	Нет напряжения на входе в прибор, ослабли контакты или оборваны провода	Проверить наличие напряжения. Проверить контакты выводов «-12В», «+12В», «Резерв» и затянуть винты или устранить обрыв
2 При подключении ШС индикаторы ШС не переходят в режим работы «Норма»	Обрыв или КЗ шлейфа сигнализации с подключенным извещателем(и), находящемся в состоянии «Норма» Сопротивление ШС вышло за границы (3±0.5) кОм	Проверить контакты и затянуть винты или устранить обрыв Отрегулировать сопротивление ШС в нужных пределах
3. При подключении USB-кабеля прибор не работает или не определяется как запоминающее устройство; индикаторы светятся в произвольном порядке	Замкнута перемычка «Boot»	Проверить, разомкнута ли на основной плате перемычка «Boot»
4. При подключении прибора к ПК по USB, прибор определяется как запоминающее устройство, но файлы на диске не могут быть открыты	Возможный сбой файловой системы	Отформатировать запоминающее устройство штатными средствами системы (файловая система FAT, стандартный размер кластера). При необходимости скачать с сайта и скопировать в прибор программу конфигуратора (остальные файлы прибор после перезапуска создаст сам)
5. После записи в прибор файла настроек, (с помощью программы конфигуратора или копированием вручную), новые настройки прибором не принимаются	Один или несколько разделов прибора поставлены на охрану Сбой источника питания Ключ шифрации файла не совпадает с сохраненным в приборе	Убедиться что прибор (или все его разделы) сняты с охраны. Сбросить настройки прибора к заводским (п. 5.2), и заново сконфигурировать прибор, воспользовавшись сохраненным файлом. Убедиться, что источник питания прибора выдает необходимый уровень тока и напряжения Ключ шифрации файла конфигурации, задаваемый в новых настройках, не совпадает с ключом шифрации, сохраненном в приборе

SEC.RU | Короткий путь к информации Скачано с sec.ru

6. После включения прибора в течении 15-30 секунд не загорается индикатор активной сим-карты, не звучит двойной звуковой сигнал	Не вставлена сим-карта Плохой контакт в держателе сим-карты Включен запрос PIN-кода на сим-карте	Проверить, вставлена ли в прибор сим-карта Проверить, есть ли контакт сим-карты с держателем Проверить, отключен ли запрос PIN-кода
7. Индикатор активной сим-карты светится, двойной звуковой сигнал звучит, но не светится индикатор уровня сигнала	Оборван антенный кабель. Недостаточный уровень сигнала сети Неисправность сим-карты. Запрещена регистрация в сети сим-карты	Проверить антенный кабель. Перенести прибор в место с достаточным уровнем сигнала или использовать выносную антенну Проверить, работает ли сим-карта (вставить ее в телефон)
8. Настроена работа по каналу GPRS (основной канал), но не светится индикатор GPRS	Не удается подключится к сети сотового оператора по GPRS	Проверить, достаточность денежных средств на счету сим-карты Проверить подключение на тарифе услуги передачи данных по GPRS Убедиться, что нет проблем у оператора сотовой связи
9. Настроена работа по каналу GPRS (основной канал), индикатор GPRS мигает	Подключение к сети сотового оператора по GPRS успешно, но нет связи с АРМ	Проверить настройки подключения — идентификатор, ключ шифрации, ip адрес и порт сервера приема сообщений Проверить настройку канала на приемной части АРМ (настройку маршрутизатора, настройку антивируса, настройку портов в АРМ)
10. Настроена работа по каналу Ethernet, индикатор LINK светится постоянно, но индикатор LAN мигает	Подключение к локальной сети выполнено, но нет связи с АРМ	Проверить сетевые настройки прибора (адрес прибора, маска подсети, адрес шлюза) При автоматической получении сетевых настроек проверить наличие работающего DHCP сервера Проверить настройки подключения — идентификатор, ключ шифрации, IP адрес и порт сервера приема сообщений Проверить настройку канала на приемной части АРМ (настройку маршрутизатора, настройку антивируса, настройку портов в АРМ)

SEC.RU | Короткий путь к информации Скачано с sec.ru

11. Настроена работа по каналу Ethernet, но не светится индикатор LINK	Нарушено физическое подключения прибора к локальной сети Ethernet	Проверить кабель подключения
12. К прибору подключено УВС, на нем постоянно светится индикатор НЕИСПРАВНОСТЬ	Неверное подключение УВС к клеммным колодкам прибора Отсутствие контакта в подводящих проводах	Проверить правильность подключения Проверить контакты и затянуть винты или устранить обрыв

SEC.RU | Короткий путь к информации Скачано с sec.ru

15. ТЕХНИЧЕСКОЕ ОБСЛУЖИВАНИЕ

Эксплуатационно-технический персонал, в обязанности которого входит техническое обслуживание прибора, должен изучить это руководство по эксплуатации.

Сведения о проведении регламентных работ заносятся в журнал учёта и контроля технического состояния средств охранно-пожарной сигнализации.

Соблюдение периодичности, технологической последовательности и методики выполнения регламентных работ являются обязательными.

Регламентные работы проводят в объёме п. 13 данного руководства.

При работе руководствоваться п. «Требования безопасности» настоящего руководства, а также руководством по техническому обслуживанию охранно-пожарной сигнализации.

Работы по тех. обслуживанию проводит электромонтёр охранно-пожарной сигнализации с квалификацией не ниже 5 разряда.

Перед началом работ отключить прибор от источника питания.

Вся контрольно-измерительная аппаратура должна быть поверена.

Периодичность технического обслуживания – 1 год.

Перечень работ по техническому обслуживанию приведён в таблице 24.

Таблица 24 − Перечень работ по техническому обслуживанию

Содержание работ	Порядок выполнения	Приборы, инструмент, материалы	Нормы, наблюдаемые явления
1 Внешний осмотр, чистка	1.1 Отключить прибор от сети и удалить с поверхности пыль, грязь и влагу. 1.2 Открыть крышку блока и удалить с выводов платы и платы пыль, грязь. 1.3 Проверить соответствие подключения внешних цепей к выводам прибора. 1.4 Подтянуть винты на выводах платы, если крепление ослабло	Ветошь, кисть-флейц, отвертка	Не должно быть механических повреждений. Не должно быть коррозии, грязи. Должно быть соответствие схеме подключения
2 Проверка работы	2.1 Провести проверку блока в соответствии с п. 6 РЭ	Отвертка	Соответствие РЭ

16. СОДЕРЖАНИЕ ДРАГОЦЕННЫХ МЕТАЛЛОВ

Драгоценные металлы в приборе не содержатся.

SEC.RU | Короткий путь к информации Скачано с sec.ru

17. ГАРАНТИЙНЫЕ ОБЯЗАТЕЛЬСТВА

Изготовитель гарантирует соответствие прибора техническим условиям МД3.035.040ТУ при соблюдении потребителем условий эксплуатации, транспортирования и хранения, установленных техническими условиями.

Гарантийный срок эксплуатации — 5 лет с момента отгрузки потребителю.

Изготовитель обязуется в течение гарантийного срока безвозмездно ремонтировать прибор, если будет обнаружено несоответствие требованиям технических условий, происшедшее по вине изготовителя.

Гарантийные обязательства не распространяются на прибор при нарушении потребителем условий эксплуатации, при наличии механических повреждений, признаков самостоятельного ремонта потребителем, а также при отсутствии паспорта на прибор.

Для улучшения качества прибора изготовитель оставляет за собой право изменять конструкцию, электрическую схему и программное обеспечение, не внося изменения в эксплуатационную документацию и не уведомляя предварительно пользователя.

Срок службы прибора — 10 лет.

SEC.RU | Короткий путь к информации Скачано с sec.ru

18. КОМПЛЕКТНОСТЬ

Комплект поставки должен соответствовать указанному в приведенной ниже таблице.

Таблица 25 – Комплектность

Наименование	Обозначение	Количество
Прибор	МД3.035.040	1
Паспорт	МД3.035.040ПС	1
Руководство по эксплуатации	МД3.035.040РЭ	1*
Считыватель	МД3.049.801- 03	1*
Резистор общего назначения	С1- 4- 0.125-3кОм±10%	4
Электронный ключ	«Touch Memory»	2*
Кабель USB		1*
Элемент питания	CR2032	1**
Саморез 3.5х35		4
Винт 2,9х9,5 DIN 7981F		2
Дюбель нейлоновый 6х30		4
Переходная планка с защелкой для DIN-рейки	МД8.037.024, МД8.037.025	1*
Коробка упаковочная		1
* По согласованию с заказчиком ** Поставляется в исполнении Юпитер-2443, Юпитер-2444, Юпитер-2445, Юпитер-2463		

SEC.RU | Короткий путь к информации Скачано с sec.ru

19. СВЕДЕНИЯ О ПРИЕМКЕ

Прибор, заводской номер _____соответствует

техническим условиям МД3.035.040ТУ и признан годным для эксплуатации.

Вариант исполнения:

Юпитер-2413 ☐ Юпитер-2443 ☐ Юпитер-2444 ☐ Юпитер-2445 ☐

Юпитер-2463 ☐

Дата изготовления_____20____ г.

М.П.

Представитель ОТК: ___ _____ / _____ /

20. СВЕДЕНИЯ ОБ ИЗГОТОВИТЕЛЕ

ООО “Элеста” 194295, Санкт-Петербург, ул. Ивана Фомина, д. 6.

Тел: (812) 243-96-96.

E-mail: elesta@elesta.ru. http://www.elesta.ru.

SEC.RU | Короткий путь к информации Скачано с sec.ru

ПРИЛОЖЕНИЕ 1. КОМАНДЫ УПРАВЛЕНИЯ СОСТОЯНИЕМ

В таблице 1 настоящего Приложения приведены команды, с помощью которых выполняются сервисные операции, изменяется состояние прибора, получается информация о состоянии прибора.

Таблица 1 – Команды управления состоянием прибора

Настраиваемый параметр	Формат команды	Расшифровка формата	Примечание
1. Отправка служебного USSD запроса	**si-<код>**	Код запроса баланса, предусмотренный оператором сотовой связи	Результат, первое число найденое в ответе, отправляется ответным сообщением
2. Отправка запроса о состоянии прибора	**sf**	—	В ответе на запрос передается: • состояние прибора (взят, снят, находится в процессе взятия, находится в процессе снятия); • состояние ШС (не контролируется — норма, нарушение, контролируется — норма, тревога); • состояние разделов прибора, • состояние источника питания (сеть, резерв); • уровень сигнала БС (в единицах 1–4); • активный канал; • номер активной сим-карты
3. Отправка запроса о конфигурации прибора	**cf**	—	В ответе на запрос передается: • типы ШС (если ШС с задержкой — время задержки); • режим работы реле, • время работы реле в режиме тревоги, • время работы выносного индикатора в режиме тревоги, • настройка включения реле по тревоге КТС, • привязка шлейфов, реле к разделам
4. Постановка на охрану	**ar rN**	N — номер раздела, на который необходимо послать команду «Взять»	Происходит постановка на охрану заданного раздела с формированием сообщения **ВЗЯТИЕ** Если в разделе есть нарушенные шлейфы, то по ним формируются сообщения **НЕВЗЯТИЕ**
5. Снятие с охраны	**da rN**	N — номер раздела, на который необходимо послать команду «Снять»	Происходит снятие с охраны заданного раздела с формированием сообщения **СНЯТИЕ**

SEC.RU | Короткий путь к информации Скачано с sec.ru

Настраиваемый параметр	Формат команды	Расшифровка формата	Примечание
6. Управление ВУ	**rrN-R**	N – номер ВУ (1..17) R = 0,1 «0» — выключение ВУ «1» — включение ВУ	Время работы ВУ после перевода в режим тревоги по СМС — в соответствии с настройками Выключение ВУ соответствует режиму "норма" (настроенный режимы работы ВУ «1»–«5» или «10»). Включение ВУ соответствует режиму "тревога"(настроенный режимы работы ВУ «1»–«5» или «10»)
7. Команда отключения сирены	**rs rN**	N — номер раздела, на который необходимо послать команду «Сброс»	Производится перевод реле, привязанных к указанному разделу и имеющих настроенный режим работы "Сирена", в неактивное (выключенное) состояние.

Примеры команд (XXXXX - пароль удаленного управления):

XXXXX si-*100# Формирование запроса о балансе для МТС

XXXXX sf Запрос информации о состоянии прибора

XXXXX cf Запрос информации о конфигурации прибора

XXXXX ar r1 Постановка раздела 1 на охрану

XXXXX da r2 Снятие раздела 2 с охраны

XXXXX rr1-1 Включение реле или перевод его в режим тревоги

XXXXX rr2-1 Включение ОК1 или перевод его в режим тревоги

XXXXX rs r2 Сброс реле, привязанного к разделу 2

SEC.RU | Короткий путь к информации Скачано с sec.ru

ПРИЛОЖЕНИЕ 2. СПИСОК КОМАНД НАСТРОЙКИ ПРИБОРА СО ВСТРОЕННОЙ КЛАВИАТУРЫ

Список и описание команд конфигурации, которые можно ввести с клавиатуры, приведены в таблице 1. Порядок входа в режим тестирования/выхода из режима тестирования уровня сигнала GSM приведен в таблице 2.

Команды, описанные в строках 3–15 таблицы 1, выполняются при нахождении прибора в режиме настройки, то есть после выполнения команды строки 1 таблицы 1.

После того, как прибор сконфигурирован, необходимо выйти из режима настройки, выполнив команду строки 2

При конфигурировании прибора в целях обеспечения безопасности настоятельно рекомендуется задать новый пароль удаленного управления взамен установленного по умолчанию

Таблица 1 − Список и описание команд настройки, которые можно ввести с клавиатуры

Операция	Последовательность нажатия клавиш	Примечание
Режим программирования, вход/выход		
1. Вход в режим настройки	[🔧] [1] [пароль] [↵]	Пароль совпадает с кодом удаленного управления, заданным при насройке. По окончании ввода последовательности должен прозвучать звуковой сигнал подтверждения длительностью 1 с.
2. Выход из режима настройки	[🔧] [1] [*] [↵]	По окончании ввода последовательности должен прозвучать звуковой сигнал подтверждения длительностью 1 с.
Настройка кодов пользователей		
3. Занесение в память кода ключа Touch Memory	[🔧] [0] [1] [номер кода польз.] [*] поднести ключ/ввести код [↵]	При успешной записи ключа в ячейку выдается двойной звуковой сигнал. Если данный ключ уже записан в одной из ячеек, выдается тройной звуковой сигнал, повторная запись не производится. Необходимо ввести другой ключ или удалить ранее введённый
4. Занесение в память кода пользователя	[🔧] [2] [1] [номер кода польз.] [*] <код> [↵]	При успешной записи кода в ячейку выдается двойной звуковой сигнал. Если данный код уже записан в одной из ячеек, выдается тройной звуковой сигнал, повторная запись не производится. Необходимо ввести другой код или удалить ранее введённый (см.п.п.7)

SEC.RU | Короткий путь к информации Скачано с sec.ru

Операция	Последовательность нажатия клавиш	Примечание
5. Установка привязки кода пользователя к разделам	[🔧] [2] [2] [номер кода польз.] [*] <номера разделов, разделенные клавишей[*] > [↵]	При успешной записи привязки кода к разделам выдается двойной звуковой сигнал.
6. Занесение в память кода тихой тревоги	[🔧] [3] [номер кода польз.] [*] <код> [↵]	При успешной записи кода в ячейку выдается двойной звуковой сигнал. Если данный код уже записан в одной из ячеек, выдается тройной звуковой сигнал, повторная запись не производится. Необходимо ввести другой код или удалить ранее введённый
Удаление ранее записанных кодов		
7. Удаление кода пользователя	[🔧] [4] [номер кода польз.] [↵]	По окончании ввода последовательности должен прозвучать звуковой сигнал подтверждения длит. 0,1 с
8. Удаление всех кодов пользователей	[🔧] [4][*] [*] [*] [↵]	По окончании ввода последовательности должен прозвучать звуковой сигнал подтверждения длительностью 0,1 с
Изменение кода пользователя		
9. Изменение кода пользователя	[🔧] [1] [*] [старый код] [*] [новый код] [↵]	При успешной записи кода в ячейку выдается двойной звуковой сигнал. Если данный код уже записан в одной из ячеек, выдается тройной звуковой сигнал, повторная запись не производится. Необходимо ввести другой код или удалить ранее введённый
Настройки режима работы входа "Резерв"		
10. Настройка типа подключения входа «Резерв»	[🔧] [6] [2] [0 или 1] [↵]	«0» — тип подключения входа «Резерв» - "нормально разомкнутый" (фиксация работы на резервном пиатнии происходит по низкому уровню). «1» — тип подключения входа «Резерв» - "нормально замкнутый" (фиксация работы на резервном пиатнии происходит по высокому уровню). По окончании ввода последовательности должен прозвучать звуковой сигнал подтверждения длительностью 0,1с
Настройка возможности постановки при отсутствии связи с ПЦО		
11. Настройка возможности постановки на охрану при отсутствии связи с ПЦО, по каналам Ethernet/GPRS	[🔧] [6] [3] [0 или 1] [↵]	«0» — разрешена постановка на охрану (режим установлен по умолчанию). «1» — запрещена постановка на охрану. По окончании ввода последовательности должен прозвучать звуковой сигнал подтверждения длительностью 0,1с

SEC.RU | Короткий путь к информации Скачано с sec.ru

Настройка ТСО (Юпитер-2444/2445/2463)		
12. 13 Назначение адресов ТСО объектовой подсети RS485.	[🔧] [7] [1] [↵]	Назначение адреса ОДНОМУ ТСО, переведенному в режим настройки.
13. Команда конфигурации объектовой подсети RS485.	[🔧] [7] [3] [адрес] [↵]	Команда удаления одного ТСО. [адрес] — 1-31.
	[🔧] [7] [4] [адрес] [↵]	Команда замены ТСО. [адрес] — 1-31. Происходит замена ТСО с заданным адресом на аналогичное устройство, подключенное к линии и переведенное в режим настройки
	[🔧] [7] [*] [*] [*] [↵]	Команда удаления всех ТСО.
Задание числа тревог до блокировки ШС		
14. Настройка режима блокировки тревоги ШС (см. 3.1.5)	[🔧] [8] [2] [0 или 1] [кол-во тревог] [↵]	«0» — блокировка ШС не производится. «1» — блокировка ШС производится- при превышении параметра [кол-во тревог] сообщение «Восстановление ШС» передается на ПЦО только при снятии раздела прибора с охраны. По окончании ввода последовательности должен прозвучать звуковой сигнал подтверждения длительностью 0,1с
Настройка разрешения передачи сообщения ВХОД		
15. Настройка выдачи сообщения «Вход»	[🔧] [8] [3] [0 или 1] [↵]	«0» — сообщение «Вход» не передается «1» — сообщение «Вход» передается По окончании ввода последовательности должен прозвучать звуковой сигнал подтверждения длительностью 0,1с
Настройка Времени работы выносного тиндикатора		
16. Установка времени работы выносного индикатора	[🔧] [8] [8] [*] <время> [↵]	Время задается в секундах и может находиться в диапазоне от 0 до 999с. По окончании ввода последовательности должен прозвучать звуковой сигнал подтверждения длительностью 0,1с
Режим тестирования уровня GSM-сигнала		
17. Вход в режим тестирования и индикации уровня GSM сигнала	[🔧] [9] [2] [пароль] [↵]	Пароль совпадает с кодом удаленного управления, заданным при насройке. По окончании ввода последовательности должно прозвучать 2 звуковых сигнала подтверждения длительностью 1с
18. Выход из режима тестирования и индикации уровня GSM сигнала	[🔧] [9] [*] [↵]	По окончании ввода последовательности должен прозвучать звуковой сигнал подтверждения длительностью 0,1с

SEC.RU | Короткий путь к информации Скачано с sec.ru