CAME
BPT
CAME.COM

FB00855-RU

CE

# АБОНЕНТСКОЕ УСТРОЙСТВО ДОМОФОННОЙ СИСТЕМЫ

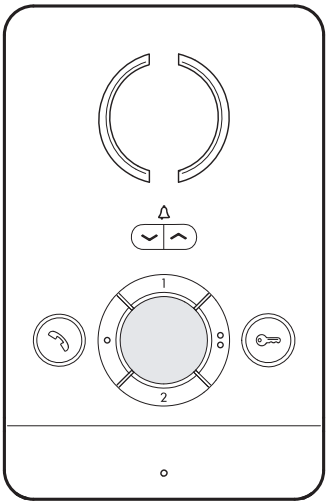


# PEC

## РУКОВОДСТВО ПОЛЬЗОВАТЕЛЯ

RU Русский

SEC.RU | Короткий путь к информации
Скачано с sec.ru

## Функции кнопок

| | |
|---|---|
|  | Настройка уровня громкости звонка (высокий-средний-без звука)<br>Красный светодиод = без звука |
|  | Включение/отключение связи<br>Включен синий светодиод = связь включена |
|  | Открывание двери (синий светодиод).<br>В устройствах, для которых предусмотрена такая функция, во время вызова с вызывной панели включенный светодиод указывает на то, что дверь открыта |
| 1 | Клавиши интеркома 1/3(синий светодиод) |
| 2 | Клавиши интеркома 2/4(синий светодиод) |
|  | Активация вспомогательного устройства 1 (синий светодиод)<br>Функция может быть доступна также при отсутствии связи, если система это допускает |
|  | Активация вспомогательного устройства 2/ Вызов консьержа<br>Функция может быть доступна также при отсутствии связи, если система это допускает |

Для очистки используйте сухую (или слегка влажную), мягкую ткань; не применяйте какие-либо химические средства.

Tento produkt je v souladu s příslušnými referenčními směrnicemi.
**Vyřazení z provozu a odstranění** Likvidujte obalové materiály a zařízení předepsaným způsobem, v souladu s právními předpisy platnými v zemi použití. Recyklovatelné komponenty jsou označeny příslušným symbolem a značkou materiálu.

ÚDAJE A INFORMACE OBSAŽENÉ V TOMTO NÁVODU MOHOU BÝT KDYKOLIV ZMĚNĚNY BEZ PŘEDCHOZÍHO UPOZORNĚNÍ.
MĚŘENÍ JSOU VYJÁDŘENY V MILIMETRECH, NENÍ-LI UVEDENO JINAK.

 *© Came S.p.A. - Все данные, содержащиеся в этой инструкции, могут быть изменены в любое время и без предварительного уведомления.*

SEC.RU | Короткий путь к информации
Скачано с sec.ru

## Основные функции

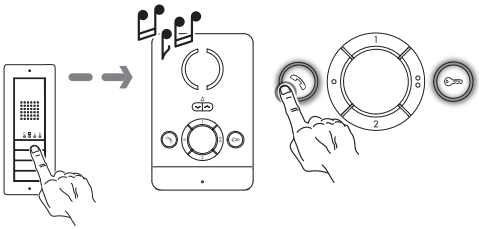

Ответ на вызов.

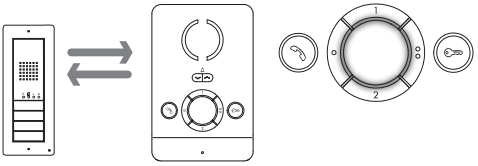

Линия связи активна.

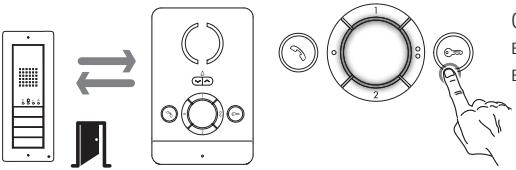

Открытие двери вызывающей вызывной панели.

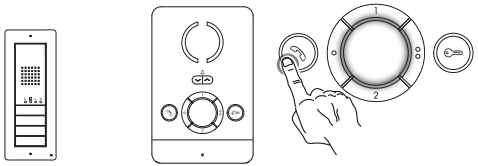

Окончание вызова



Скачано с sec.ru

## Коммуникация между устройствами

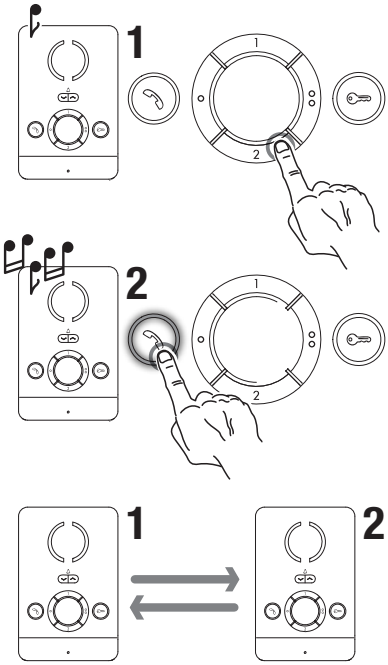


Выберите абонентское устройство, на которое необходимо позвонить; сигнал свободной линии указывает на то, что вызов был осуществлен.
3 последовательных сигнала указывают, что вызов невозможен, потому что линия занята.

Вызываемое абонентское устройство звонит.

Нажмите кнопку на абонентском устройстве, чтобы включить связь.

Абонентские устройства 1 и 2 сообщаются между собой.

Во время разговора между абонентскими устройствами вызов, поступающий с вызывной панели обозначается с помощью звукового сигнала, повторяющегося каждые 5 секунд.

 *© Came S.p.A. - Все данные, содержащиеся в этой инструкции, могут быть изменены в любое время и без предварительного уведомления.*

SEC.RU | Короткий путь к информации

Скачано с sec.ru

## Переадресация вызова

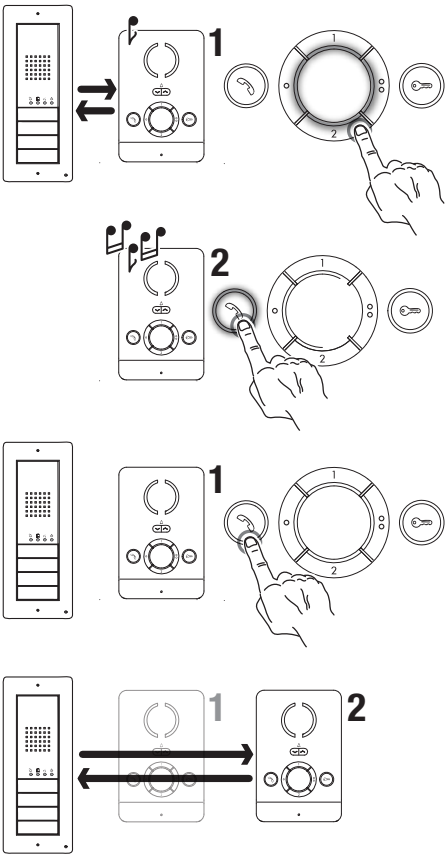


При активном вызове, выберите абонентское устройство, которому необходимо передать вызов; сигнал свободной линии указывает на то, что вызов был переадресован.

Вызываемое абонентское устройство зазвонит.

Нажмите кнопку на абонентском устройстве, чтобы включить связь. Абонентские устройства 1 и 2 сообщаются между собой, вызывная панель - в режиме ожидания.

Нажмите кнопку на абонентском устройстве 1, чтобы закончить разговор с вызывной панелью и переадресовать звонок абонентскому устройству 2.

Устройство, получившее вызов, в свою очередь, также сможет его переадресовать


Скачано с sec.ru

## Оповещение о вызове от консьержа

☞ **Функция доступна только в системах, оснащенных пультом консьержа.**

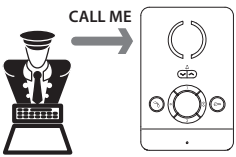


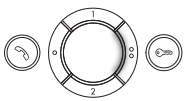


Пропущенный звонок, поступивший от консьержа, будет отмечен включением светодиода Доп2 ⚷.
Светодиод выключится при вызове консьержа.

## Оповещение консьержа о необходимости перезвонить

☞ **Функция доступна только в системах, оснащенных диспетчерской консьержа.**

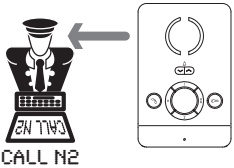


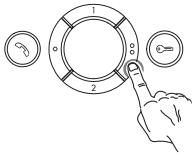


Нажав клавишу Доп2 ⚷ можно оставить консьержу оповещение с просьбой перезвонить.

 *© Came S.p.A. - Все данные, содержащиеся в этой инструкции, могут быть изменены в любое время и без предварительного уведомления.*

SEC.RU | Короткий путь к информации
Скачано с sec.ru

Стр. 7 - Код руководства FB00855-RU - вер. 1 - 07/2017 - © Came S.p.A. - Все данные, содержащиеся в этой инструкции, могут быть изменены в любое время и без предварительного уведомления.

## Настройка мелодий

☞ **Необходимо последовательно выполнить все этапы программирования, описанные ниже:**

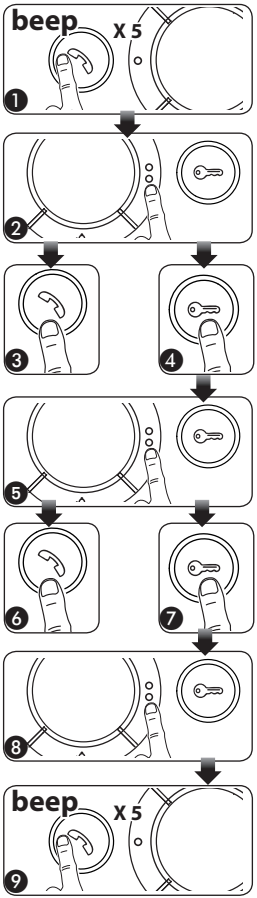


**1. Вход в режим программирования.**
Нажмите 5 раз кнопку в течение 5 секунд ❶.
Короткий звуковой сигнал подтвердит вход в режим программирования.

**2. Программирование мелодии вызова с вызывной панели.**
Для последовательного прослушивания мелодий нажмите кнопку ❷.
Для выбора мелодии и выхода из режима программирования нажмите кнопку ❸.
Для выбора мелодии и продолжения программирования нажмите кнопку ❹.

**3. Программирование мелодии дверного звонка.**
Для последовательного прослушивания мелодий нажмите кнопку ❺.
Для выбора мелодии и выхода из режима программирования нажмите кнопку ❻.
Для выбора мелодии и продолжения программирования нажмите кнопку ❼.

**4. Программирование количества звонков во время вызова.**
Нажмите клавишу ❽ столько раз, сколько звонков требуется для вызова (от 1 до 6). Спустя 3 секунды после последнего нажатия клавиши мелодия вызова будет воспроизведена заданное количество раз.

Для выхода из режима программирования нажмите кнопку ❾.

☞ **Информация о программировании вызовов приведена в документации к вызывной панели.**

SEC.RU | Короткий путь к информации
Скачано с sec.ru

CAME.COM

**CAME S.P.A.**
Via Martiri Della Libertà, 15
31030 Dosson di Casier - Treviso - Italy
tel. (+39) 0422 4940 - fax. (+39) 0422 4941

*Код руководства **FB00855-RU** - вер. 1 - 07/2017 - © Came S.p.A. - Все данные, содержащиеся в этой инструкции, могут быть изменены в любое время и без предварительного уведомления.*

SEC.RU | Короткий путь к информации
Скачано с sec.ru